京城日報 夕刊

第五十回帝國議會

國民より得たる改鑄益金を元利共 教育改善農村振興に運用せよ

貴族院本會議（十六日）

【東京電話】十六日貴族院本會議は午前十時開議勝田豫算委員長より豫算案審議期限を二十日まで延期したしと動議し異議なく之に決し次で日程に入り
諸般委員長報告
二、各委員長の報告あり
日本無線電信株式會社法案
長州鐵道株式會社所屬鐵道買收の爲め公債發行に關する法律案
大藏次官の説明ありて委員附託
染料製造獎勵に關する法律案
三土大官の説明あり之れに對し山脇玄氏の質問ありて委員附託
鐵板の輸入税に關する法律案
早速次官の説明ありて委員附託
教育改善及農村振興基金特別會計法案（委員長報告）
藤村義朗男 委員會に於て第三條の一部を修正し基金運用に關し希望決議を附して原案を可決しました と報告し之に對し質問ありとて
鎌田榮吉氏 豫算私の了解に苦むのは貨幣改鑄益金一億八千萬圓の利子のみを使ふと云ふのである一億八千萬圓の内五千萬圓の貨幣改鑄費として保留するのはよいが殘りの一億三千萬圓を何故適當に運用しないかと云ふ事が判らぬ政府は國民の金を改鑄して得た金であるから國民全體の爲に永久に保存すると云ふ事であるが私は元利共教育改善農村振興等に運用してよいと考へるが政府は如何に考へるか
早速次官 政府に於ては基金の利子を特別會計として教育改善農村振興に運用する方針である
玉利喜造氏 一億三千萬圓の利子の運用に付藤村委員長に質問するところあり次に
阪谷芳朗男 第三條を修正するとせば第六條との關係に變更へなきか
早速次官 變更へなしと思ふ
玉利氏 基金利子の割合は何んとか決定して置く必要はないか
早速次官 之れは年々豫算に計上して御協贊を仰ぐ
澤柳政太郎氏 第三條の修正はありてもなくてもよいと思ふ既に衆議院を通過したものを更に修正は必要であるか
藤村委員長 [illegible]を認めたのである
仁尾惟茂氏 第三條の修正に付き委員長に質問したる後面して現行教育改善及農村振興以外に支出を要するものがあると云ふ意味なるか と質し藤村委員長そうではないと答へ次に
[illegible]治五郎氏より修正の必要がないではないかと委員長に質し述べんとするや議長休憩を宣す時に零時二十分

賜暇、湯地、西野、宮田、佐竹、金杉の十五氏である

茶話會は 豫算を大體承認

【東京電話】貴族院茶話會は十六日の總會で豫算案に就き意見の交換をなしたが大體豫算案は一般特別兩會計と共に全部無條件で協贊するに決した

局面を展開すべく 園公の援助を懇願

政府の意を體して文相の興津行

【東京電話】貴族院對政府の空氣險惡にて政局の危機到來と見て政府は岡田文相をして興津に西園寺公を訪問せしめ老公の斡旋により時局緩和の策を採るに決し へて局面展開策を講ずるの利便を與ひ西園寺公と貴族院の關係にある關係を説き文相をして重大なる政状の表裏を報告せしめて老公の有力なる援助を懇願するに至つたものである 斯くて岡田文相は[illegible]最後の途に入り[illegible]政府の[illegible]

三浦子絶望狀態に陷る

【東京電話】突如として危篤に陷つた熱海別莊にある三浦梧樓子爵は十四日夜は容態非常に惡しく家人一同も安眠の思をついたが十五日午後三時以後再び危險狀態に陷り體温三十九度脈搏七十八呼吸卅三にて衰弱加はり全く絶望狀態に陷り稻垣、井上治郎を始め家人一同枕頭に詰め切り看護中である同氏を見舞つた古島政務次官も子爵は八十歳の老齡にて非常に衰弱して居るから今度こそは恢復も難かしいと思はれると語つた

決した時[illegible]の形勢から見て到底否決を免れぬとの觀測が多かつた

邊糧綱 ナミノメクリ ヤク 三十戔 壹円

鐵道豫算は無修正承認か

政局の危機招來を虞れて 研究會幹部の苦衷

【東京電話】政局の危機到來を前にして貴族院研究會幹部は極力硬派を說服し鐵道豫算を無修正承認せしむべく苦心しつゝあるが若し豫算を減らんか勅選議員の間に起り得べき種々の問題を生ずべき形勢に接し研究會幹部も極めて慎重の態度を持し妥協的の方案を作成する段取にて第一案は十四年度豫算に對し一括的に不備の点を含ました決議文を附して剛田文相、仙石鐵相に一應を加ふる事、第二案は鐵道會議に諮問しなかつた事と豫算編成の杜撰を譴責する代はりに鐵道會議に諮問して最も手厳しく表明する事、第三案は姑息の決議文に加藤首相若しくは仙石鐵相より覺書を交付せしむるか又は豫算總會或は本會議にて聲明せしむる事、以上三案の中の何れかに落付くべきは明かにて結局鐵道豫算は無修正承認の形は最早明かなる事實と觀られる。

軟化せば

研究派勅選は過半數脱會か

【東京電話】鐵道豫算案に對する研究會の態度は硬軟何れとも決せぬが若し軟化して乙號豫算に同意と一決せば研究派內の勅選議員に大動搖を來し其過半數は脫會の肚を決めてゐると謂はれてゐる其强硬論者は鈴木（喜）、吉田、木場、志佐、荒井、稻垣、志水、若林、赤池

貴革案委員會…。審議を中止か

修正範圍に關する政府の見解が一定せざるを以て

【東京電話】十六日開會さるべき貴革案委員會は審議中止となる模樣であるが其理由としては左の諸點が指摘されてゐる
一、提案修正の範圍に關する政府の見解一定せざること
二、伯子男互選規則の改正に關しても又態度決定せざること

見解相違を理由として 審議中止か

【東京電話】貴族院の貴族院令改正委員會が審議中止と出でそうなことは明瞭の如くであるが中止論者はそのために起るべき責任を政府に負はしむるについては十分の用意をなさゞるべからずとしてゐる、未だ明十七日の委員會で開議を標明する迄には間を撰えてゐないが結局は院令改正の範圍に關し政府と貴族院と其見解を異にすると云ふ理由として審議を中止するのであらう

與黨は樂觀す

【東京電話】鐵道豫算乙號削除に關し政友三派は明日からも豫算

らも之を否とし豫局は政策的の成案を豫期してゐる

鄕男當選す

東京商議會頭

【東京電話】東京商業會議所の會頭及び副會頭の選擧は十五日午後七時二十分商業會議所內に於て行はれ二十七票を以て鄕誠之助男當選し藤山雷太氏は二十二票にて落選した藤山氏は部會長後日選擧を行ふ

鞘の元に

政本合同の機運促進さる

議長問題の折衝に高橋總裁引退說が手傳つて

【東京電話】議長不信任案の否決まで共同戰線を布いた三派と雖も政友本黨との間に合同の機運を見るに至つた政本黨內の議長問題解決を見るに至つた政友本黨幹部の態度の裏には政本合同の機が來したと見るものが多い卽ち政友會は早くも職員の更迭を來し機運は熟しつゝある其合同の方が有力な政友本黨の一部の領袖を以て其の交換後の有力な部の中にて結託せる此の會見後にて合同問題を受くる態度を示し本黨の中に於て合同問題に對する態度を見るに至つたと言ふにある

三浦梧樓子

危篤に陷つた

貴院側の希望もあり 私鐵補助の增率を

考慮しなければなるまい

弓削鐵道部長歸任談

議會に對する成鏡線問題其他の關係事項說明資料提供の爲め去月來京した弓削鐵道部長は貴族院委員會に於て朝鮮鐵道用品資金特別會計法改正案の二が可決した翌十三日東京發、十五日夜歸任したが曰く
成鏡線問題も今日では既に確定した事であり今後はその事に論議を要する者は無くなつた關係上私は委員の事も云々されたいと云ふ希望條件付で、又私鐵補助法改正案は現在の補助法は朝鮮の私鐵經營の爲に充分のものでないから來年度より補助制限を撤廢せよといふ希望條件付で何れも委員會を通過したが希望條件は二者共に相當な希望である殊に私鐵補助增額は十四年度に於ては今迄の六朱と云ふ補助率で經營して行く事が出來るとの見込であるが然し現狀の如き經濟狀態が尙持續するものとせば將來總督府に於ても補助率の增加に就いて相當考慮を要するであらう。

鐵道局の豫算は

分科會の議了を經て分科會の經過も無かつたが分科會の如く種々論議すべき形跡は無い。總會は今明日中に開會

支那の革命に共產黨援助す

【莫斯科十四日發電】勞農共產黨幹部の間に於ては孫文氏の死を以て支那革命運動の指導者の提携なりと

【本社北京特電】河南戰局は今尚終熄の形勢なく戰後會議の開催を促へず張作霖氏は戰局の結果として近く天津に來るべしと傳へられて居る、其目的は政變にあるか假政治かは明瞭し難い、天津では正學派（國民黨系）の一部人士が頻りに張氏と往來せるを見てこれは密接なる關係あると見るものもある此の際北京では王揖唐氏は先き北京方面との打合せをなし十六日出發天津へ赴くべしとの說がある

張作霖氏も愈よ中央に乘出さん

注目すべき正學派の活躍

して暗躍してゐる一方支那國民黨よりはスタリン、ジノヴイエフ兩氏に宛しレーニン氏の後繼となる諸公は今や我等と共に孫文氏の後繼者となつたと打電し來り之に對しジノヴイエフ氏は共產黨インターナショナルの名を以てインターナショナルは東洋民族特に支那民族の國民的革命的運動を援助すと宣言しインターナショナルの全部は國民黨を援くる旨を附加した

露國大使館

【東京電話】露國大使館は十六日午前十時から同所に於て東京府廳とクヅネツオフ氏との間に外務省立會の上行はれることに決定した

對露交涉と軍縮會議

新國務長官の行政方針

【華盛頓十四日電報】新任國務長官ケロッグ氏の行政方針中の重要項目は大要左の如くである
一、速かに第二軍縮會議の準備をすること
一、外交官の任命を黨派的關係に據らず專ら練達した外交官を選任ある位置に任命し以て歐に強固な外交機關を實達せしめること
一、對露交涉委員を任命すること
一、ニカラガ及びハイチより米國陸戰隊を撤退すること

すことゝなつたが山崎龜吉氏山科禮藏氏の[illegible]と觀られて居る

埃及內閣改造

總選擧結果

【ボルドー無電十四日發】埃及總選擧の結果はザグルール氏の黨派は百一名自由黨三十八名獨立黨三十五名聯合黨二十二名國民黨六名である內閣は改造されジワルミシヤ氏が總理である

鮮鐵直營後の

鮮滿連絡大綱

細目も大體決定す

朝鮮鐵道直營後の鮮滿兩鐵道の連絡に就ては滿鐵末弓削鐵道部長が大連に於て左記の如き大綱を協定し其後此の大綱に基いて數次細目協定を進め今月上旬安藤京鐵局長が大連に出張の際更に各項目大體の協定を見たので近く總督及び滿鐵社長の名に依つて契約書が交換される筈で弓削部長が滿鐵大連に赴いて協定せる連絡大綱は今回發表された。左の如くである。

協議覺書
一、從來通り釜山奉天間に旅客列車の直通をなし又兩線間貨車を直通し其の他必要に應じ車輛等の相互融通を爲し凡て事情の許す限り將來兩鐵道の連絡互助を一層密ならしむること
二、朝鮮線と安奉線の接續地點に於て兩線各別に獨立の設備を爲すは不便なるに依り朝鮮線に於て費用を分擔し從來の如く安東に於ける滿鐵の諸施設を朝鮮線の爲めに供用すべきこと
イ、安東驛に於ける朝鮮線旅客貨物の取扱、通過貨物の通關代辨直通列車及安東驛に發着する朝鮮線列車の組成、入換、車輛の檢査、注油、應急補修、機關車の保管、給水炭等の驛務及運轉事務を滿鐵に委託す
ロ、新義州驛及荷扱所の入換仕業安東定州間機關車一部仕業及必要の場合に於ける應急列車運轉を滿鐵に委託す
八、安東に於ける乘務員宿泊所を當分供用す
三、在內地案內所に於ては當分從來通朝鮮線の案內事務を繼續す
四、前記各項に關する細目及費用の分擔に就いては別に協定するものとす
五、手小荷物運賃の通算、急行料金の通算、安滿間運賃の通算兩線間貨物最低運賃の取扱方等は從來の例に依ること
六、旅客貨物運送規則、車輛の通路設備、建設規程、運轉規程、鐵道電信規程等は今後も努めて益々統一を期すこととし之が爲めには每年兩線關係者の協議會を開催すること
七、車輛聯結器の位置を支那國有鐵道の夫れと同一高さに改造することは可成迅速に實施完結を期すること尙其の所要經費負擔方に就ては別に協定のこと
大正十三年十二月二十九日
朝鮮總督府鐵道部長 弓削幸太郎
南滿洲鐵道株式會社理事 大藏公望
同 鐵道部長 藤根壽吉

特典は與へられぬが 聯盟に參加は希望

理事會の承認した對獨回答

【ゼネヴア十四日發電】聯盟理事會は對獨回答正文を承認した回答文內容は獨逸が國際聯盟に參加することを衷心より希望する然しヴエルサイユ條約の第十六條の下に特典又は除外例を與ふることは不可能で凡そ所有する所以を表示し即ち右規定に於て何國にても始めて國際聯盟に參加する標要求せられたときの聯盟が獨逸に在て軍事的行動を執る場合には聯盟は幾何の程度まで參與するかを定める權能を有し之を勸告する義務がある然し經濟的封鎖を行ふ聯合

移出牛檢疫所の新設個所決定

城津、元山、仁川及び鎭南浦の四個所

朝鮮の移出牛は年々增加し現在では殆ど六千頭に達する有樣であるが、この移出牛に對して今日までの移出牛檢疫所としては僅に釜山に一ケ所を設置されて居るのみで最も移出牛の多い咸北方面の如きは何等其設備なくこれが爲め、一先づ釜山に陸揚しから鐵道輸送を受けて居た有樣であつたが斯くて數々內地に陸揚して陸送に不合格の場合は又々朝鮮へ送り戾すと云ふ有樣で、其時間と勞力からぬ勞費を浪費する點に於て非常なる不便を訴へられてゐた。此の點に鑑みて總督府に於ては大正十四年度に移出牛檢疫所增設の爲め、其豫算九萬五千百三十九圓を計上し一方檢疫所新設地に就て權力調査中であつたが、其結果遂に左の四箇所へ之れを設置する事となつた
一、成北 城津
一、咸南 元山
一、京畿 仁川
一、平南 鎭南浦
而して右は本年豫算が議會を通過し

た後竣工と共に直に就役其他の準備に取懸かる筈であるが、何れ檢疫開始は七、八月頃になるであらうと云はれて居るもの之れが開設に就ては今後移出牛の檢疫に對し非常に民衆が利便を受くる事となるので、結局これを以て朝鮮には五ケ所の移出牛檢疫所が設置される事となるのである。

官制は

局長課長制度で其中間に或種の椅子を介在せしむるやうの事はない。新局長問題は遞信省の中で鐵道省の意見で局長の呼聲が高いと云ふ事を初めて聞き列車の中で安藤君が細を苦交したと聞いたが然し釜山でも記者諸君に云つた通り二週間待つて見れば分へ現在の鐵道部の職員移轉に就ては未だ考へて居らぬが四月一日以降に順次引越す事にならう」

れる順序になつて居るから朝鮮の鐵道としては先づ問題無しと思ふが內地の鐵道が八釜しい問題になつて居るから夫れが解決に相當日子を要するであらう。鐵道局官制、任用の關係等諸法規はすべて順調に進んで居るから豫算通過と共にバタ〱と決定しやう新鐵道局の

齋藤總督歸城

齋藤總督は去る一日京城を出發し仁川港を經て國境方面に視察中であるが十七日朝歸城の豫定

世界の旅へ（三）

青島にて 送付した青島（8） 松村松盛

白人は世界は乃公のために存在すると云ふ考へで跋つてゐる。だから乃公のためにならぬものは、直ぐ蹴つて了ふことに一致する。毀譽へばへ〱へい〱と瀬戸際を我々は潛いで來た。ペルリの來航は我邦土に特殊利益を設定するためであつた。日英同盟は亞細亞に於ける英國の金庫の番犬として、我々を

青島還付當時、邦人は二萬四千二百を算したが、現在は一萬三千二百に激減した。併し歸還者の大多數は、守備軍の撤退に伴ふもので實際上の經濟的調整者は約三千人と見て大差なからう。支那人は約二十萬にして激增一方、外國人は約四百人幾分か增加の傾向になつてゐる。現在市街地六百萬坪の內三百萬坪は邦人の租借にかゝり、これ以上に減退することはないだらう、我貿易額から見ると
大正九年 四〇〇〇〇圓 七割五分一厘 海關兩
大正十二年 六割五分六厘 同
備考 割合は全體と日本との關係であつて、總額が增加しても、割合が減退したのである。青島港を通過すると年々順調の發達を示し、支那貿易港中の第六位を占め貿易額增加率は、支那諸港中の最高率である。時に輸出入總額の增加率に比べると遙か完成したならば大連以上の發達を見るであらう。
全盛期に比すれば少しは衰へたけれども、何と言ふても青島の勢力は我同胞が握つてゐる。殊に紡績、麥酒、骨粉、紙繰等大工業は皆邦人の經營である。その上氣候の好いこと、市街の奇麗なこと、港の便利なこと、生活費の安いこと、景色の佳いこと、仕事のあること、恐らく東洋一だらう

×　×　×

事を免れる唯一の道だ。然るに以夷制夷、遠交近攻で我に當らうとするから情ないじやないか。モーさう〱我軍司令部たりし大廈は督辦公署となり、五色旗が翻つてるじやないか。日本名の町は支那名に變更されて了つたではないか。

對山錄

◇ 一般の流行語は法律語でないと水野君が言ふ。それは我普選案だつて選擧法中改正法律案となつてゐるが、歐米ではユニバーサル、マンフード、サツフレーヂで一般に通用する。通俗語もヘチマもないでせう。
◇ 議會の神聖に關する決議案といふものこそ、逆說的の文字だと思ふ。世間は人心の安定を缺き、ややもすれば常軌を逸する時に當り議會は宜しく嚴肅公正の範を中外に示さざるべからずだとは今に『議會ごつこ』といふ物騒な兒戲語が流行るだらうてね。
◇ 正副議長を離職させなければ議會の神聖が保たれぬやうなら、一層の事に議員全部を離職させては何うか。歐米の議員は激論があつても立派に務つてゐる。
◇ 普選の議員の質を問ふ前に、全部が預かり、何れにしても一旦は何れも見れるやうや流行らしい。大騷ぎで既成政黨の宅地開放をしたものは拍子抜けがするだらう。世の中は、慌てるものがいつも損をする。
◇ 都市計畫財源の土地增價稅はどうやら流行らしい。大騷ぎで既成政黨の豫算は四十一兆を突破となつた。大分迂遠な事ではあらうがと知れぬ。

人事消息

▲三矢警務局長 平北警察部長會議列席の爲十五日午後七時二十分新義州へ向ふ
▲田中武雄氏（高等課長）東上中の處一兩日中に歸任の筈
▲吉村謙一郞氏（遞信局海事課長）東上中の處十五日朝歸任
▲木村和平氏（殖銀證券課長）十六日朝發東上
▲松村伴六氏（京城專賣）十六日滿洲より入城
▲宇野田猪之吉氏（鈴木商店員）十五日滿洲より歸任

産米增殖打合

京畿八郡技術官招集

京畿道に於ては産米改良增殖の施設を協議する爲め三月十八日主要米産郡たる水原外七郡の擔當技術員を道廳會議室に招集し左記事項に關し打合せ會を開催すると
一、苗代通時期に關する件
二、赤米除去に關する件
三、正條植實施に關する件
四、苗採種に關する件
五、地主及共同採種畓に關する件
六、苗代及本畓稗拔に關する件
七、産米調製改良組合の普及改善に關する件

天氣豫報（十七日）

曇一時晴

十六日正午 三度九
十六日最高 三九度〇
十五日最低 一度九

各地天候（十六日午前）

▲大阪晴天 ▲東京晴天 ▲下關曇天 ▲釜山晴天 ▲大邱晴天 ▲群山晴天 ▲仁川晴天 ▲平壤晴天

【十四日倫敦電】佛國に激烈なる反動起る 英外相チエムバーレン氏が歐洲とゼネヴア[illegible]
[illegible]の一致で佛國の安全[illegible]

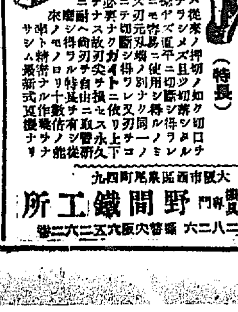
本欄特別廣告一手扱 大阪今橋二 第一廣告社
鐵工・鑄工・鑛力細工用 切斷機と板曲機（特長）
大阪市西區泉尾町四九 野間鐵工所 電話櫻川二八二六 振替大阪六五二六二番

不安一掃 活動自在
大好評 着用すれば人に勸める
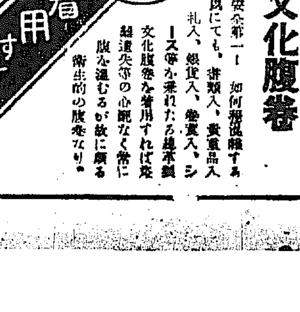
實用新案登錄第三二二〇六 總革製文化腹巻
外國産山羊革製 定價 一號品四圓五十錢 二號品三圓八十錢
要用家 銀行、會社技師、醫師、軍人、運轉手、旅行家
文化腹巻發賣元 木谷米吉 大阪市島之內

火の用心 火のない炬燵 大阪衛生試驗所 特約店募集 富屋商會

まけずかよわす 安心して用ひられる 髮染ヤング 天然化學工業所 大阪市外 振替大阪一九一三二番

慢性胃腸病に 今村博士水藥ガステル 大阪南區汁大西商店藥品部

攝政宮御聽講
露西亞の事情

東宮同妃兩殿下には十六日午前十時より外務省情報部長廣田弘毅氏の『革命露西亞の國家政策』と題する講演を約一時間半に亘り聞し召されたが閑院宮、梨本宮、竹田宮妃、東久邇宮妃、李王世子同妃各宮殿下も御陪席あらせられた

澄宮樣沼津へ
兩陛下に御對面

澄宮崇仁親王殿下には今十六日沼津御用邸に兩陛下の天機を奉伺せられたが學習院休暇中は兩陛下の御膝下に御滯在相成らるゝ由に承はる（東京電報）

市俄古に奇病發生
死者三百名

【市俄古十四日發電】當地を襲つた不思議の流行的の惡疫の死者數は三百名で一先づ止つた新患者は百名あるが醫師等は事實上惡疫を取締り得たと報告してゐる

爆藥窃取
臺灣と大阪とに犯人潜むか

臺灣總督府では台南州ウサンデー隧道の工事場附近の火藥庫よりダイナマイト一千個雷管一千五百個導火綫多數を去月廿日頃何者かに窃取されたので總督府では犯人搜査中であるが同工事場附近に大阪中央郵便局の消印ある犯人より該工事に從事中の內地人工夫宛の手紙が遺留されてゐたので總督府では犯人連累者が大阪市內に潜伏してゐるものと目星を付け大阪府刑事課に搜査方を依賴して來た一方府特別高等課では日露條約も締結したので在阪主義者及びアナーキスト連中の所在を調査すべく數日來活動を開始してゐる（大阪電報）

赤襷の猛者連殺到して
刻々形勢不穩となり
國民大會に解散命令

純正普選同盟會は豫定の如く十五日午後一時より兩國々技館に國民大會を開くこととなり早朝より二十臺の自動車を市中に飛ばして猛烈なる宣言を連ねた宣傳ビラを撒布すると共にトラック六臺を以て淨選黨二百名をかり集め彼等に眞紅のタスキを渡して會場に乘り込んだが早くも警視廳は形勢不穩と見て國民大會を中止せしめ集會を解散せしめ二百餘名の警官を以て警戒を加へてゐる中に純正普選組の猛者連大正赤心團員二百餘名國粹會員一百餘名が何れも赤タスキをかけ警官と對峙し九時過ぎ早くも國技館さして殺到する民衆二千名に達し國技館內に續々闖入して演說を始め館內は喧騷を極めたので警戒に當つた官憲一千名が忽ち會場を包圍し各所に小競合を演じ不良分子の大檢束が始まり不穩の氣勢刻々に迫り警視廳も急報に接し直に增員して實に二千餘名の警官を以て解散手段に出でさしもの純正普選組も解散した（東京電報）

共產黨員警官と衝突
死傷者を出す

【伯林十四日發電】ハレー市に於ける獨逸共和國大統領選擧演說會にて共產黨大統領候補者サルマン氏の演說最中警官隊と共產黨員若干衝突し五人の死者と二十八人の負傷者を生じた衝突の際警官は共產黨員に向つて發砲した爲め大恐慌を起し二時間に亘り多數の聽衆が押潰された

ラヂオで
排日討論會

【桑港十五日發電】來る二十五日スタンフォード大學とオレゴン大學とはラヂオで排日問題討論會を開くが論題は現行移民法が完成し日本の移民にもクオータバシスを適用して入國を許可するの可否であるがオレゴンは贊成でスタンフォードは反對論を主張するであらうと

新主人を迎へた勞農露國大使館

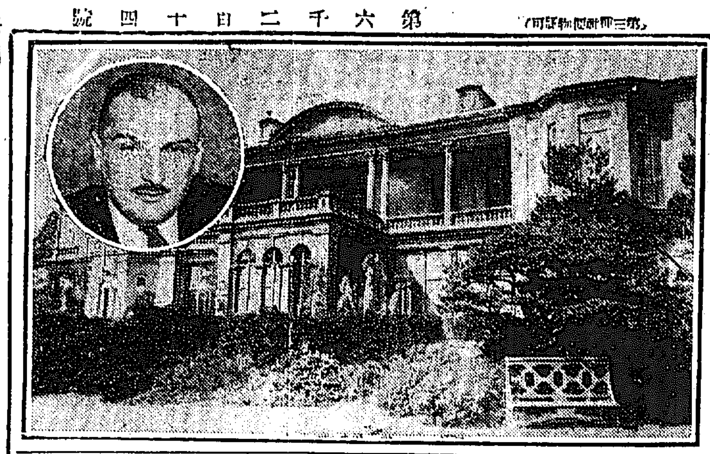

寫眞＝着任した臨時代理大使ダヴネツフ氏と大使館

李鍝公殿下御歸鮮
學習院初等科

で卒へさせられた李鍝公殿下には學年末の御休みを利用されて十六日朝御學友の李承吉君や後藤[illegible]の兩御學友を随へられ久々に御[illegible]は殿下の御歸鮮に就き語る『殿下には今年三月を以て初等科を終らせられ此の四月からは更に中等科に進ませられるのであるが五六歳の頃には[illegible]御東上の時であ[illegible]下牛込の御假宅にお住まひ遊ばされ日々御登校に相成つて居る[illegible]澁谷の御料地までには御引越遊ばされるやうになると思ふのであるが、殿下の御趣味に關する御趣味は殊の外深く取らせられ殊にマンドリン、ハーモニカが運動の方面でも蹴く何でも御やりになるけれども出色して之れと申す程のものはないやうに拜される、日々御徒歩で御登校され[illegible]御遊びの御樣みである』云々と語つて殿下は御學友李承吉君等といそ／＼と機嫌に下り立たせられ懐かしい面持で九時十分發特急列車で御歸鮮され[illegible]

百萬石の侯爵夫妻
思出多い巴里へ
邸宅も寶物も片づけて今度は永住の考らしい

前田百萬石侯爵の新夫人漾子さんが花のパリへ洋行する——夫君利爲侯に伴れられて、しばらくは彼の地に滯在の姿で——それは結婚の當初から前田、酒井兩家の間に取かはされた約束でもあつたらしく、漾子さんもその心組で嫁いで行つたらしい、利爲侯はいま陸軍大學校の教官として、可なり忙しい職務の鞭節を受持つて居るのでもあり、すぐにパリへといふ運びには至らなかつたが、大學の方が一まづまとまりがつき次第、今秋頃大使館付武官として彼の地へ赴任することになる樣子でその日の來るのを指折りかぞへて待つてゐる漾子夫人は夫君から語學やら彼の地の社交上の禮儀やらを說き聞かされるのをけふこの頃は唯一の樂しみにして居るといふがなほこの上にもとて、しかるべき人について專心にフランス語を學ばうとまでの意氣ごみであるといふ、この利爲侯夫妻のパリ住まひは可なり永くなるらしく、一方本郷の邸宅は一切を竹森大阪に賣ることになつて居るので、いま本郷の邸宅に所藏されてる浮山の遺骨と手鬮は大久保の別邸へ運んで行つても置き處がなく、まして主人が留守になる家では取わけ不用心なわけといふのでその實家の寶物も特別な由緒のあるものを除いては大半賣り拂つて身輕い氣持ちで旅立つはずであるといふ（東京電報）

國境方面の馬賊は
世間で云ふ程もない
しかしこれからが物騷になる

東上中であつた朝鮮江採木公司理事長內藤確介氏は十六日朝の連絡船で釜山上陸九時十分發の特急で北行したが車中に於て語る『國境方面に於ける馬賊は之れから跳梁期に入るのであるが世間に傳へられる程の大袈裟なものでもない併し時々襲擊を受けて困る殊に賊人の目的になると人命に危害を加へたり金品を掠奪するのだから極めて獰猛であるが支那馬賊は可なり秩序も立つて居り金を取るのが目的とされてゐるから所謂稅金を納むれば問題は無い彼等に奥れる稅金を此處では稅金と云ふが稅金を持合ない場合は人質を取り稅金をやれば直返すと云ふ始末なんだからネ……又地方で有名な筏流しは流れの危險な時分には筏を利用して下る人が多いがそれでも途中險惡な箇所がある二百里位の上流から二週間內外で安東に着くが春になつて洋々たる大河に泳ゐる筏に座して下り行く光景は畫になるかと云ふか先づ乘つた人ならでは何とも氣持は分らないネ……』と愚を潑かした（釜山支局特電）

機關車脫線
貨車一輛破損

十四日午後三時京釜線龜尾驛に上り第三十四列車（貨物列車に客車一輛連絡）入驛の際構內に於て入換し同列車の機關車脫線貨車一輛破損した乘客及乘務員には幸ひに負傷なく損害は約八千圓であつて現狀は九時間後の十五日午前零時復舊した

培材の盟休
解決困難
双方態度強硬

府內貞洞培材高等普通學校の盟休事件は未だ解決の曙光見へず十四日西大門外錦華山に三百餘名集合協議したが不穩の言動あつた爲め警戒中の西大門署に解散を命ぜられ盟休生徒は十五日午前更に同校校庭で集合せんとしたが學校側から拒絕されたので府內貞洞耶蘇教禮拜堂に集合協議中である一方西大門署では[illegible]警戒中

大連小學生

大連第六尋常小學校職員生徒一行四十五名は內地見學の爲め來る十八日奉天發十九日夜京城驛通過內地に向ひ四月一日神戸より海路大連に歸る由

本紙の記事によって
叔母と甥とが廿年目で再會
叔母も甥も嬉し泣き

本紙の記事に依つて二十年振りに、叔母甥の名乘をあげた嬉しい邂逅がある、その主人公は五日前に本紙上に『世界の隅々を放浪した少年』と題し本紙上に數回入りで掲載した市野文治郎と言ふ少年である。叔母と言ふのは文治郎が二つの時に亡くなつた母の妹で文治郎の爲めには母代りになつてゐる譯だが二つの時別れたきり廿年と言ふ二昔も會ふこともなくその生死すら判らない狀態で今日に及んだ。然るに偶然にも本紙の記事で文治郎が京城に居る事を知つた叔母は狂喜せんばかりに歡び早速息子を龍山から照々京城にやり十五日朝京喜久の主人の許しを得て名乘り合ふと同時に叔母が是非とも一目見たいとて頻りなので文治郎は京喜久主人の許しを得同夜龍山へ迎へに來た從兄新三郎君に伴れられ久方ぶりで叔母と會ふことになつた。何しろ餘りに思ひかけないことだつたので夢かと許り嬉しがつたのも無理ない話である。『これも御紙の御蔭です』と迎へに來た新三郎君は繰返く感謝して居た

湯屋荒しは上等兵
府內各町の湯屋で千餘圓盜み逮捕

先月中頃から今月初めにかけ本町署管內錢湯で男湯の方に毎々として衣物や金錢が紛失するので同署では極力犯人の檢擧に力めて居たが一兩日前龍山憲兵分隊で上等兵宇都宮義雄（二三）を眞犯人として逮捕し取調べた所府內新町草津湯淸水湯等六軒で前後十數回に亘り千圓近くの衣類金品を窃取したことを自白した。同人は罪を犯した動機に就き早川刑事部長の前で涙ながらに次の如く語つた『荷くも帝國軍人として御國の爲めに盡さねばならない私が大それた罪を犯しまして誠に面目ない次第です。實は私には新玉良子と言ふ妻がありましたが去る二月十五日妻の方から私に離緣狀を突つけて去りましたので面目を潰した私は自暴自棄に陷り遂に惡事を働くやうになりました何とも申譯がありません』

北海道大學生

北海道帝國大學農學部學生松浦大雄外十七名は三月廿九日夜釜山着直に北行三十日朝水原に向ひ同日京城着三十一日夜發平壤を經て滿洲に向ふ豫定である

東宮妃殿下
バイオリン御練習

藝術に深い趣味を有せらるゝ東宮妃殿下は今後毎水曜日安藤幸子女史を赤坂御所に召されバイオリンを御練習遊ばさるゝ事に決したが琴やピアノは既に非常の御上達にて、それに天稟の美聲と斯々背音を御認めさせられる點等の習が御所の外にもれると承はる（東京電報）

箸の上げ下げまで暗號で……〔1〕
人間を犬猫に扱ふ曲馬團の秘密
燕飛び太夫文治郎の思出て話

旅から旅へ、漂泊の旅も淋しく巡り歩く矢野曲馬團の一行中に、先年十幾名しい飛燕の太夫が居た。彼の名は市野文治郎といつて近頃多い曲馬師の仲間から文治郎／＼と可愛がられて居た。一座が神戸で巡業中のと、夫は兇刃の初め頃だつたらう。矢野曲馬團の花形たる文治郎の姿がふつつり見えなくなつて同團は玉を無くした淋しさに打たれた。忽然その文治郎が京城に現れたのである。罪の疑ひを被て一旦本町署に拘留された少年が不思議な運廻りから記者の手に渡り續いて暫くある京喜久の主人に救はるゝことになつた。それは去る十三日の本紙で既報した通りである『燕飛の文治郎、と言やあ曲馬師の仲間で知らぬものはありません』誇らかしげにさう言つて文治郎は語り出した。

×　×

『私が[illegible]に入つたのは十二の時です。[illegible]に親父は風我で家が困つて[illegible]で、助ける爲に矢野に入[illegible]です。曲馬團なんで[illegible]ことをするものでした[illegible]かされました。初めは暗號を覺えさせられます。飯をシヤリ、金をヒン、十錢をヤリカン、二十錢をフリカン、三十錢を、タメカン四十錢をフイチョー、五十錢をシヅカセン、雨をスイ、雨降りの日をスイバレダ美人をビリ、逃げるをズラガル、醤油を紫の花、酒をおみき、醤油をみどり、先づこんな調子で箸の上げ下げまでの暗號を習ひはじめます何しろ初心者は之で非常に苦しみます。シヤリにやそれこそ眼から火です縫起をあたり前に御飯とでも言つたが最後鞭ッ面をピシヤリやられるのです。物を粥ずなんて言つたこと聞く連中のことですからうかうか喋る譯には行きません

×　×

男も女も八つ頃から仕込まれます。各々一つのことを習ふのです。飛行、、踊り、サカーガネー、足藝、曲乘、一本竹の藝を各自一つ覺えればいゝ譯です。飛行といふのは天井で右から左にブランコで飛び廻り落ちても構はないやうに下には網が張つてあります。初めは網の上に落ちる稽古をやらされるのです。頭一とかサカーとかが子一とか一本とかいふのは針金の上で逆をしたり自轉車で渡つたり竹の竿で色々やるやうなことをいふのです。一番六ケしいのは何といふても籠飛びですね、之は籠の下を馬がくゞり太夫は籠の上を飛び越して馬に乘つ譯なんです。この稽古がなか／＼辛いものでした鞭で乘馬を走らせてやるのですが一脚落るごとに一つづゝ鞭でやられます。うかうかすると命をとられて仕舞ふのです。逆立ちの稽古ははじめ一本の竹に身體を支へて十分か十五分位づゝ逆立ちして自然と腕の力を備へるのです。

×　×

百六十人の多人數のことですから色々なことが毎日つゞきますが仕事は色々に分れて居まして馬十頭に後見が二十人程居るが八人位つき先がけと言つて六十人位は何時も他の興行地を定めて小屋をかけたりして準備をするのが役目です。[illegible]に支那人といふ具合で十人餘りの外人も居ます』

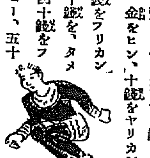

軍馬鼻加答兒
羅南師團に多い

去る九日羅南騎兵聯隊馬匹檢査の際鼻加答兒と判明十一日診斷に依ると十一頭、十二日十五頭、十三日は二十二頭となり十四日四頭發生し計二十五頭の罹病馬を生じたが[illegible]

臥龍洞小火

十五日午前三時三十分頃府內臥龍洞一一番地[illegible]方より出火したが大事に至らず鎭火した原因は煙突の破損から

[illegible]の鮮人行旅病者が死亡した

巡査の前で放尿

府內黃金町通り一丁目一五九三番地[illegible]

下手な飛乘
落ちて即死
鐵道學校生

府內鐵道學校生徒大門通り崔鎬龍（一九）は十五日午後四時半頃府內鍾路大通り電車の停留場で龍山行き電車の疾驅中なるに飛乘らんとして、車臺に飛乘つた瞬間に手が辷り後方へ顛落し、左顏を打ちつけて人事不省に陷り直に總督府醫院に擔ぎ込まれたが手當の效なく間も無く死亡した

印刷職工同盟

京城印刷職工同盟は十四日午後七時から鍾路靑年會館で第一週年紀念會を開催し各印刷職工の紀念式を擧げたが席上不穩の行動あつた爲め鍾路署に幹事外四名は呼出し取調中である

片足の代金
二千四百圓
自動車で轢かれて損害請求

京城府松坂町一七安國榮は同南本町一七六八木武雄を相手取り二千四百三十五圓の損害賠償請求訴訟を起し十七日京城地方法院民事部で口頭辯論が開延されるが理由は昨年舊九月同太平町の路上で原告が被告人の自動車に轢かれ左脚の骨を折り不具者になる程度の怪我をしたその代償を呉れと言ふのである

京仁荒しの
大泥棒團
贓品山の如く
犯人皆捕はる

仁川署司法係の刑事二名は二、三日前から來城し本町署の應援を得て活動中であるが事件は先般來京仁地方を股に荒し廻つて居た三人組窃盜團の內二名を仁川署で逮捕し一名は本町署で擧げその自白により贓品を本町署で整理して居るものであるが被害者は內地人に多く憲兵の正帽、制服毛布等も贓品中に加はつて居る見積價格五千圓で取調べが進むに伴れ益々増加しつゝある

民事停滯は
裁判所の罪
人が足らぬ爲
某辯護士語る

民事裁判事件の遲延理由を語つた京城地方法院横田部長の談に對し某辯護士は語る『民事々件の遲延は辯護士が無責任云々の言があつたが吾々辯護士に言はせると訴訟事件の審理は法院が必要な丈の職員を備へる事が出來ない爲め法院內部の事務が澁滯されて居るのが本當だと思ふ。一例を擧げると裁判が濟んでも判決の送達がされない、當事者は權利の實行が出來ないのだが此の大切な判決の送達は中間判をしてから一ケ月以上三ケ月位かゝると言ふ有樣だから吾々にのみ責任を持たせられるのは辛い』云々

きのふ久し振りの野球試合

滿洲小學生と南大門校生の對抗戰

運動界
6對0 南大門捷つ

滿洲小學生野球團は既報の通り十五日入城市內見學午後五時から南大門小學校に於て同校と野球試合を行つたが今年始めての試合であるから觀衆も多かつたが試合は時間の都合上三回で打切つたが滿洲軍は俄造りの聯合チームだけに南大門校に終始壓迫され遂に六對零で破れた

記者團大敗す
8A對2

滿洲小學生對南大門小學校の野球試合に先だつて兩職員團の試合を行ふ筈であつたが、都合上中止したので記者團對南大門校職員の試合を行つた。記者團先攻で二點を先取したがその後得點なく盛んに失策を演じて觀衆を喜ばせ結局八A對二を以て南大門校の大勝に歸した。メンバー左の如し

	南大門	記者團
P	立見	松村
C	丹羽	石原
1B	井浦	寺田
2B	水田	名村
3B	寺島	芥川
SS	平岡	米倉
LF	竹澤	稻田
CF	有山	永森
RF	野村	吉村

京龍將棋大會

京龍將棋會主催の有段者大會は十五日午後三時より漢江通り二階に開催し出席者四十名に達し十局對戰の結果は左の通りであつた

一等加藤二段、二等林二段、三等姬野氏、四等岡田二段、五等神崎氏

中央館の
澤正映畫
十八日から公開
本紙讀者優待

新國劇のキチマフアンが渴望して居た澤正一派出演の映畫『國定忠次』が來る十八日から中央館に上映されることは既報の通りである。同館では右の外にパラマウント社の正劇『三十日間』全六卷及び東亞甲陽作品『愛は償はる』全五卷も上映するので何れも選拔きの名畫揃ひである。右上映中の週間は本紙愛讀者優待券持參の方に限り階上一圓を八十錢に、階下八十錢を六十錢に割引することゝなつて居る。割引券は十七日夕刊から刷り込む筈である。

四十男の投身

京城府漢江通新孔德里二番地無職原炳龍（四〇）は妻と子供の四人暮しであるが打續く失業に生活極度に窮した結果精神に異狀を來した爲めか十五日午前六時漢江人道橋から投身自殺を計つた所を通行中の永登浦駐在所巡査が發見し解氷を初めた江面に浮沈しつゝある處を救助し家族に引渡したがこれが本年最初の漢江投身者である

人參湯

▲『狆の飛脚』で知られて居る其生節の主人公町島さんは、無類のやうに愛の物干し臺へ上つて一席獨演を演說をやる▲その演說たるや頗る悲歌慷慨的のもので、袂を振り腕を怒らし『瓜の蔓に茄子は生らないのであるんである』と云つた調子▲聽衆は例の婦が三四で演說がクライマックスに達すると腕を振へてワンノ（、）は振つてゐる▲京城の藝妓連は殆ど活動女優志願で、お邪魔でも寄ると騷ると話は是ばかり▲何んとか云ふ若い妓がもう一端の女優になつたつもりで頻りにベチャクチャやつてゐると口の惡い客が『お前の家には鏡があるか』と來た▲その妓目をパチクリさせて『あら酷いわ』

急告

大正十四年三月十五日附（十四日夕刊）京城日報二面掲載の弊堂モヒ密賣の記事は事實無根であります。其れは毒藥硝酸ストリキニーネを醫師安祐璃名義にて趙英沃なる者に昨年末賣渡したるに醫療に用ひずして他に轉賣狐類の捕獲に使用したる爲め去日販賣者として一應取調を受けましたので釋明の爲め茲に御愛顧各位に謹告いたします。

大正十四年三月十六日

京城府本町一丁目
合資會社山岸天佑堂代表社員
藥劑師 山岸鎌次

右之通り相違無之候
本町警察署司法主任 警部 手賀㊞

釜山商業會議所主催
自四月一日 至四月七日 釜山見本市出品名
超ヂーゼル小型發動機 壹臺
アポロ鐵工所ジムゴロポンプ 壹臺
日立モートル 壹臺
福山式籾摺機 壹臺
ナショナル精米機 壹臺
右ノ通リ出品陳列並運轉實演モ致居候間萬障御繰合ノ上御來觀ノ榮ヲ賜リ度尚右出品御注文ハ會期中ハ特別定價ヲ以テ御注文ニ應ズル決心ニ付御愛顧ノ程願上候
大正十四年三月 日
株式會社日立製作所 特約代理店
發動機製造株式會社 代理店
超ヂーゼル小型發動機製造所 代理店
戸畑鑄物株式會社 特約店
三菱商事株式會社 特約代理店
東京電氣株式會社 代理店
[illegible] 特約店
撰機製造所 代理店
江原調帶製作所 販賣店
羽田調帶製造所 販賣店
巴商會 代理店
釜山榮町二丁目（電車停留所前）
合資會社 弘中商會
振替長九三九番 電話一、九〇二番

他店より必ず安い 袋物問屋は 是非一度御試を
東京市本所區小梅業平町三九
今井商店
電話墨田三七四二番 振替東京四九八三三番

第三回復興債券組賣
[illegible]
三越前 岡本熊太郎商店

雜誌 定價の七割引 目錄無代進呈
東京市京橋區松屋町一ノ四 近江屋書店

財團法人 電機學校
◎校內生（晝夜間部本科一ケ年豫科一期）新學期四月十一日
◎校外生 本科（特殊の通信教授）◎講習生 本科（普通の通信教授）入學隨時
▽規則書申込次第送付 東京神田錦町三丁目 振替東京二一三四

藥學生徒募集 朝鮮藥學校
○入學試驗期日四月六日、七日、八日 ○願書受付三月末日限（外に聽講生若干名入學を許す）京城府黃金町六丁目 電話本局一六四四番
○中等程度學校卒業者ニシテ本校卒業者ハ朝鮮ニ於ケル藥劑師試驗ノ指定學校ナリ ○規則書入用者ハ郵券二錢ヲ添ヘ申込マレ度

胃腸病院
京城府明治町二丁目七六
入院隨意 電話 三、八七三 一七一六

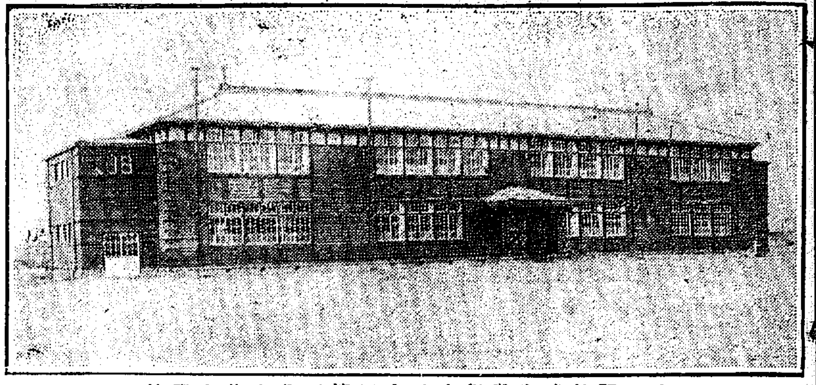

―本日開校式を擧行する大田第二公立普通學校―

咸北豫算編成概要

―中野道知事の説明―

前評議會開催第一日に於ける中野知事の豫算編成に對する説明の要旨左の如し（羅南）

諮問案第一號大正十四年度咸鏡北道地方費歳入歳出豫算を附議するに當り豫算の編成に先ち編成の骨子となる要項を申上ます經濟界の不況につき政府の財政緊縮の方針に順應し大正十四年度豫算を編成致しました歳入に於きましては自然增收の外道民の負擔の加重する如き新税又は税率の增加は絶對に之を避くることとし歳出は第二號次官に於いて比較的緊縮を要せざるもの又は效果の僅少なるものは相當打切り又は繰延べ…經費の節約を計り約六萬圓を減じ…の緊縮なることを御諒承願ひます

第一　道地方費に對し補助金七十八萬…は國庫より…

第二　[illegible]

を得て補助を爲すの外道地方費に於て七百圓餘の金額を支出し育成費に充つることとした

第三　洛牛增殖の助成の方法として共同牧場の設置補助金は各郡の畜産組合に於て…放牧管理人を置き放牧者より…

第四　道内の牛疫防止の爲め…

第五　城津郡鶴城面灌漑工事の補助として…

第六　羅南鏡城間の道路…

第七　…

南浦商議逐鹿戰況

期日の切迫と共に運動熾烈

【鎭南浦】鎭南浦商業會議所議員選擧は期日の切迫と共に候補者の運動も漸く白熱化し…

國境の治安は日支の提携にあり

管内を巡視して切實に感ず　堀江檢事正語る

新義州地方法院

初度巡視の爲め鴨綠江岸傳ひに管内義州朔州南部に出張中であつた新義州地方法院檢事正堀江幸市氏は十三日歸任したが感想を左の如く語る（新義州）

今回の出張は初度巡視であるから…

咸北道評議會

【羅南】咸北道評議會は十五日の日曜日にも拘らず議事の進行を圖り午前十時開會午後四時閉會した因に十六日を以て終了を告げ十七日は鏡城農業學校及び種苗場其他を視察すると

羅南市民大會

【羅南】羅南に於ける道廳移轉反對運動委員會報告會は十三日午後七時から羅南座で開かれた…

浦項面豫算

總額四千三百圓

敷地買收

沙里院面事務所　近く交渉開始

元山商業學校昇格

四月の新學期から甲種に

【元山】公立元山商業學校は從來乙種程度であつたにも拘らず…

砂防工事復活

【平壤】…

貸家契約變更

鮮人の義務敎育

文化の程度も敎育機關も數年後でないと充實せぬ

忠南道咧酒會

馬山咧酒會

鴻爪片々

黄海漁郎

上海は大なる胃袋あり其胃の内…

土産品評會

審査員決定

稅關支署長打合會

ロシヤから精米六千石の注文

鎭南浦貿易業者活氣づく

【鎭南浦】ハルビン…

沙里院實科高女新築

慶北雜爼

地方人事

大田東拓賞與

元山潛水艦

青年團内地見學

産前産後に最も妙なり

左の容態の婦人服用あれ

●月經不順の婦人、又は月經の前後に下腹痛み頭痛、腰痛のする人
●月經時以外に血が下つて腰痛、耳鳴、目が眩み、眼早く細く、顔色の青き人
●子宮部痛み局部紅く腫れ、子宮から薄い水の様なおりもののある人
●局部よりドロドロした粘液性のおりものあり其色は白、黄、青、血混等不定の人
●子宮部痛み、腰部下腹腰痛み、又は肩が凝る人
●月經前後に白帶下のおりもののある人
●産前産後又は流産後の惡しき人
●良人から淋毒を感染した人
●冷え性、生殖力のよわい人、生殖不快感ある人
●神經衰弱、歇私的里の人
●天氣の惡い時、時候の變り目などに頭重、肩凝、腰痛する人
●手足腰冷え頭のほてる人
●ヒステリー性の人
●子寶なき婦人は子宮病が原因故御用なさい

命の母	金壹圓	金壹圓
藥價	金貳圓	金參圓	金五圓

命の母は最寄藥店にあり若し無き節は本舖へ直接代金引換又は振替にて御注文あれ

本舖　大阪市北區東梅田町　笹岡省三藥房

婦人衞生の心得無代進呈

婦人病は夫泣かせ、命の母は女助け

子宮病血の道を治し

是非とも婦人病を治され度し　おりものに直效く

最も進步した自宅で出來る子宮病專門療法

婦人病を治療もせずに捨て置いたら末には如何なるかと申しますと、それは極度の苦痛に陷り病狀に依りては恐ろしい外科手術をしなければならなくなります。少しでもおりもののある婦人、永年良人に淋病ひても子寶なき人等は皆子宮病に罹つてゐる爲で、此の子宮病は自然に治るといふ事はなく捨て置くと段々と重症となり病毒がズンズン奧に侵入つて、終ひに喇叭管炎、卵巢炎、腹膜炎を併し、又心臟、肝臟、腎臟等の餘病をも引起し、遂に一命に關はることゝなります。故に子宮病の人は今日只今よりスグ自宅治療に取掛りなさい。下山順一郎博士を始めた大博士の證明ある婦人病の聖藥として、最新式の「命の母」の服薬に依り全國幾百萬の婦人病の患者がどの位助けられて居るか分りません。赤心よりお勸め致します。

娘さん達よ
目立つた風をするな
親に信用されなさい

『娘が年頃になつて誘惑されて困る』『だん〴〵堕落するのではないか、どうも様子がおかしい』など年頃の娘を持つ親親は相當頭を悩ますことである。この悩ますといふことは、

親が子供 を信ずることが出來ないからであつて信じさへすれば絶對に心配する必要はない、信ずるといつても無條件で信ずると云ふのではないが信ずると云ふことは一朝一夕には出來ない問題であつて

その時に 及んではもう遅いのである。平生の心掛が最も大切で平生の行爲から見てそれが大丈夫であると信ずることが出來るのである。之には一つの信念を持たせる樣に

毎朝禮拜 をせしめて子供の純眞に對して簡單な説明を與へ、時にふれて宗教的情操を養ふがよろしい、さうすると固い宗教的信念を有する樣になる、次に自分を知らしめる方法としてやはり宗教を採るがいゝ、無論夕食後

共に佛前 にあつてその日にしたことを反省せしめ批判せしめるのである、その反省の時間は無論一定ではない時には數分、時には數十分、自己の判斷が容易に出來る時と出來ない時とあるが若し出來ない場合には親として充分の理解を以てそれに對することが必要である嘘を言はせないことは何人も知つて居ることではあるが

親自身が 平日平氣で言つてゐることで知つて行ふことの困難なものである、しかし一個の人間を創造する母親としてそれ程無關心であつてはならぬ。それから叱るといふことが虚言に導く、例へば非常に大きいもので、例へば女學校時代に學校の躾りが厳しいために親はなぜ厳しいだらうといふ心理の働き感情に支配されて無暗に叱るが叱られるためには叱られぬ口實を作らねばならぬ。

この口實 が年頃になつての誘惑に直面して大きな力を有する恐ろしいものであることを知らねばならぬ、よし年頃に誘惑にかゝり或は意中の人があるにしても叱られぬための口實即ち秘密をいふことに習慣づけられて居らねば秘密といふことは守つて居れないのである。そこで

親に話す といふことになるのである。叱られぬとすれば總て親に打あけるのである、何事も相談相手となるといふことは先づ物の理解の出來る年になれば親がすることゝいへども子供に相談を求めるのである、すれば子供も總てのことに就して

親に相談 するのである以上は娘の自分として誘惑に就ける心掛であるが最も注意すべき事は自分が他を誘惑しないことが大事である事も目立つた風をして若き男を知らず〳〵に誘惑せしめることである、例へばまた髪にしてもさうである、七三、耳隠しが流行し始めとて

若い女と しては兎かくその流行を追ひたいものであるが『それは目立つから』といふので止めさせなければならぬ。がこれも絶對的にいけないとは云はぬこれが流行になり一般的になればよいと思ふ。兎に角かうして子供の平生のすべてを知りそして信ずることが出來れば娘をもつたとしても親は悩まないですまされるであらう。

春の流行
加藤常美氏談

三越京城出張所の加藤常美氏は春物から初夏物へかけての仕入の爲め久しく上京各地の流行の時世粧並びに京阪神各地の流行の時世粧を研究しこの程歸任した、今春の流行に就いて氏は語る

依然紫系統

日本の着物、殊に若い御婦人の衣裳によく用ひられるのは紫系統で、華やかな色物としての最上は紫系統に越すものはない譯である、おぼろ紫に花紫など上品なものから納戸系統では臙脂にうしほ納戸、醍醐色として用ゆる色は紅梅、若草、すみれ、あさぎ鼠、淡あづき、藤、かすみ空などが配合され、明るい感じの模様がいつの流行にも相應はしい。

縞もの擡頭

縞物はこれまで全盛であつたかすりが稍すたれ氣味でまた縞物が代りさうである。しま物は極細縞なものから出發して、多彩から引き縞がいよ〳〵行き渡るやうになつて來たが、此頃縞な縞縞は色の調子で味ひを見せたものや、細縞縞でなくとも太目の縞を中心に取合せて大膽の感じが極じ式に見ゆるものなども相當に迎へられてゐる、丁度年頃になつたセルの流行同として從來セルと言へば無地か濃淡の縞縞に限られてゐた傾向であるが最近かすり模様が餘分出て來た、縞縞に別の縞を繰り込んで模様をはつきり浮き立たせその中に井の字がすりを配したもの非常の趣向くづし等がそれである

模様の位置變化

生地は何と言つてもシャールズである、それから目立つて變化して來たのは模様の位置の變化して來たことである。從來は裾から裾へ大きな模様などを散らしてゐたが最近では多く裾先につける樣になつた、例へばこれまでは左肩に牡丹の花があると、胸にかけて散らしてゐたものか最近は肩に牡丹の花があれば左腰に牡丹の花若くは葉をあしらひ、裾模様は上前を高くして下前を低く、成るべくおくみの身をよけて後身に少し模様がかゝるやうに描る。

模様のいろ〳〵

模様は高山植物、若くば高山植物草花に鳥をあしらふにしてもシャルムズの生地が雪色であれば高山植物をボカシにしたり、花の模様を陰陽化したものが流行する。地紋が模様の花を陰陽に表はして浮き立たせて見せる同じ草花模様でも陰影化したものが多くなつた

裾まはし（八掛け）

大概紺無地又は紺消し、さう言つた色が中心系統となつてゐる、模様ものは上一枚きりにし下着はパッとした花やかな絞縮紗にする樣なものは上着と同じ色のもの

丸帯と片側帯

丸帶では友禪縮緬、地色は濃厚地の御殿風又は御所解風の上品な模様が一般に喜ばれてゐる、片側帶になると丸帶のやうにきまりきつた正装服でないから隨分思ひ切つた大膽な模様がある、江戸趣味の勝つた紺地に水色又は白で鳴づくしなど、例へば御殿の簾先きに櫻の模様に櫻にちなむ唄を瀟洒な筆風で書き流したものなどがあり、しては草花模様又は更紗と友禪の共通した模様、異人向きのものと切り貼り風に出したものなど、色は總先きだから濃色で意氣向きは黒若くは紺が多い。

日本人には少ないが
二重まぶたがよい
手術で簡單に矯正出來る
醫學博士 内田孝藏氏談

一口に眼科と言つても、光學科もあれば、細菌科もあり、病理科もあると言ふあんばいで、中々幾つもの分科に分れて居りますが私の専門は主として

◇整形眼科 の方面ですから、それに關するお話をして見ませう、突然整形眼科など言へば一寸素人には、わかりにくいかも知れませんが、通俗的に言へば手術眼科の意味です。目を見れば大體其人の人となりが、わかると言ふ位のもので、眼が私共の身體の中で、どんなに重要な役目を顯して居るかと言ふことに就ては今さら言ふ迄もないことですが、

◇大切な眼 の不具者で、日本人の半數以上がそれ程

◇半數以上 を不具者扱ひするからにはそこに何等かの理由がなければなりませんが、其理由はいたつて簡單で、何故かと言ふならば日本人の半數以上が一重まぶたであるからであります、一體

あるかと思へば濫觴せざるを得ません然し私が臆面もなくこんなことを言ふと中にはどこがカタワなんだ、など御立腹になる方があるかも知れませんが、自分がみす〳〵不具者であるのにそれを知らないで居るから一層かあいさうになります。然し私から大膽に日本人の

一重まぶたと言ふのはもと〳〵二重まぶたになるべき筈のが乖れて、さうなつたものですから此の不自然な一重のまぶたの人々に限つて色々な眼の病氣へ（例へば血膜炎トラホーム、メホシ、きんしがん）に罹り易いのは當り前のことであります。然し最近醫學の進歩は、つい先頃まで殆ど

◇先天的の ものとして斷念することが出來なかつた此の一重瞼をメス一本で僅か傷なく手際よく手術し得る方法が發明されたことは大なる福音と言はなければなりません。二重まぶたの効能は單に目の病氣を未然に防ぐと言ふばかりでなく、かたちを良くすることから延いて精神上に及ぼす影響の非常に偉大なものがあることを忘れてはなりません。人間と言ふ生物はまことに嫉なものでかほかたちがまづかつたり目の形がへんだつたりすると、自然心までひねくれて性質が聡くなり勝ちなものですが、それとあべこべに一重まぶたが二重まぶたになつたり

◇小さい目 が大きくなつたり、やぶにらみが正しい目になつたりするとそれにつれてひねくれた心も自然素直になるもので、目に見えぬかりした形而上の變化まで發揮する樣になるものですが『目の整治位』などと一概に馬鹿には出來ないものです。今年の一月以來既に三百人以上も一重まぶたの手術をいたしましたが唯一回だけの手術で一週間の後には生れつきの二重まぶたの人とまつたく同じ樣に美麗のある

◇涼しい目 になることが出來るのですから、前にも申上げた通り現在の樣に一重まぶたの人の多い我が國に於て此問題を徒らに閑却して居るのは甚に國民の保健衞生上と言ふ見地から考へた丈けでも實にゆゝしき社會問題であります

帝キネ新映畫
現代劇『深山の秘密』

（梗概）＝道樂息子の秋夜翠は醫者の娘子に惚れ込んでゐた彼の父は可愛い一人息子に嫁を貰つてやらうといろ〳〵と寫眞を見せたが氣に入らない最後に美しい娘園子を見立てたが矢張り翠は氣乘りがせなかつた遂に親父は或る一人の老紳士と何事か打合をしたある夜翠は園子が洋服男と睦し氣に歩いてゐるのを見たその跡を追つたが過つて角燈にて頭を打ちフラ〳〵……此處は人里離れた深山に翠は山賊の群に捕れの身となつてゐた共處には美しい深山の乙女園子さんが居た翠は山賊の親切により一生を此の山に暮らさねばならなかつた一ヶ月の後園子と翠は樂しい戀を語ふ樣になつたそして苦心の末園子を手中の花として二人は華燭を結ぶ事になつためでたし〳〵（完）

半作の新生活
趣味向上の巻（三）
多田生

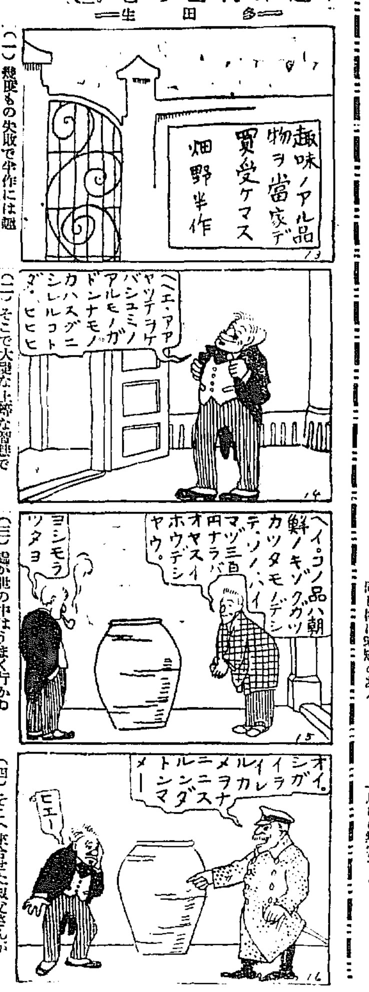

（一）骨董もの失敗で半作には趣味のありかゞわからなくなつてしまひました。

（二）そこで大變な上等な智慧でも出したつもりで門前にあんな事を貼り出しました。

（三）處が世の中はうまく行かぬもので半作をしろうとだと見込んで悪商人が現はれます。

（四）そこへ來合せた叔父さんが『それは昔死骸を入れて埋めたものだ』と立腹の態であります

家庭覺帳

ペンキ用の刷毛の洗ひ方

小供室の壁だとか庭園のベンチのペンキの塗り換へ位は家庭でするのが經濟である。さて、ペンキを塗り了えたらペンキが固まらないうちに刷毛を洗はねばいけない。洗液は石鹸と洗濯ソーダとを熱湯に溶したものゝ中でよく振り濯ぐ。若しそれで奇麗にならないならばまた一度同じ液を搦へて洗ふ。ペンキが取れてしまつたら終りに湯で洗ひあげ出來るならば今度使用する迄冷水につけて置くとよい。ずぼらして、ペンキが刷毛にかたまり附いてしまつてゐる時にはテレピン油で一度軟かにして普通の方法で洗ふのである。

鳥籠の掃除仕方

可愛いカナリヤなどの鳥籠は時々消毒にしてやらないと鳥が病氣に罹り易くなる。アンモニヤ水を少々稀薄にしたもので籠をよく拭くと消毒にもなるし奇麗にもなる。それから何時も硫黄を袋に入れて吊つて置くと蟲の發生を豫防する。硫黄は鳥には無害である。

資本金 參千萬圓
年賦又は定期償還方法に依る勸業資金貸出の外一般銀行業務並貯蓄金業務を取扱申候
株式會社 朝鮮殖産銀行 京城府南大門通二丁目
頭取 有賀光豐
新舊話番號 本局長四〇、五〇番 營業部振替貯金口座四〇九番 道金庫振替貯金口座特一三番
支店及派出所
（京畿道）（忠清北道）（忠清南道）（全羅北道）（全羅南道）（慶尚北道）（慶尚南道）（黄海道）（平安南道）（平安北道）（江原道）（咸鏡南道）（咸鏡北道）右の外内地、朝鮮、滿洲、支那各地に爲替取引先有之候
殖産積金
資金を造る 當行の「殖産積金」に御加入なさい。そして毎月怠りなく一年乃至御掛付けになれば御便利な資金の御融通も致します

中等學校入學
準備は頭が第一
頭のボンヤリした時
頭のクシャ〳〵して日課の進まぬ時◆荒川の
ノーシン
をタツタ一服のんでご覧なさい忽ち頭はんはつきり
して思ふ存分面白い程勉強が出來る◆論より證據すぐ試られよ◆全國藥店に有り

自宅にて仕事の餘暇に勉強しながら 一年三ケ月の
獨學
獨學にて立志成功せんとする青年少年諸君の爲に中學に入學せずして中學卒業の資格を得る途が開かれて居ります。
で中學全科が卒業できる
本會は自宅獨學で此の中學卒業の資格を得せしむるために
◆博士や學士
其外三十餘名の中學校の諸先生が親切叮嚀に小學卒業生なれば誰にでも獨學で良く覺えられる樣に
◆最新式教授法
により僅か一年三ヶ月の短日月で中學全科を自宅獨學にて卒業せしむる通信中學校である。今入會せば本年の令頃過ぎには博士や學士諸先生の親切ある立派な卒業證書が得られます。殊に本年から獨學者の爲に文部省の中學卒業の檢定試驗が非常に樂になりましたから獨學で立志成功しやうとする諸君は此好機を逸せず今スグに入會せられよ入會希望者はハガキで
◆東京市青山六丁目
◆大日本模範中學會へ（見本送れ）と申込ば會則見本と中學卒業の檢定受驗案内並びに合格者の體驗を印刷せる合格者を進呈す

鼻が高くなる
▲隆鼻器無料貸與
鼻は人生の花で最も大切な物で幸と不幸の分れ道は實に鼻の格好一つでどうでも決する男女の内で▲獅子鼻▲だんご鼻▲わし鼻▲天鼻▲其他の鼻の格好の惡い人は
き入れ法は痛式の注射や隆鼻術でなく自宅で秘密に人知らぬ間に鼻の形よくなる新案特許の隆鼻器を希望者に無料で貸與すハガキで申込めば説明書見本を進呈す東京市牛込區通り寺町東京隆鼻器研究所

仁丹
消化と毒けし 仁丹
三輪井上兩博士方劑
仁丹召す人胃腸強健
金言 資本は貯蓄の結果なり（ミル）
一本の用意 一生の幸福
仁丹の體温計

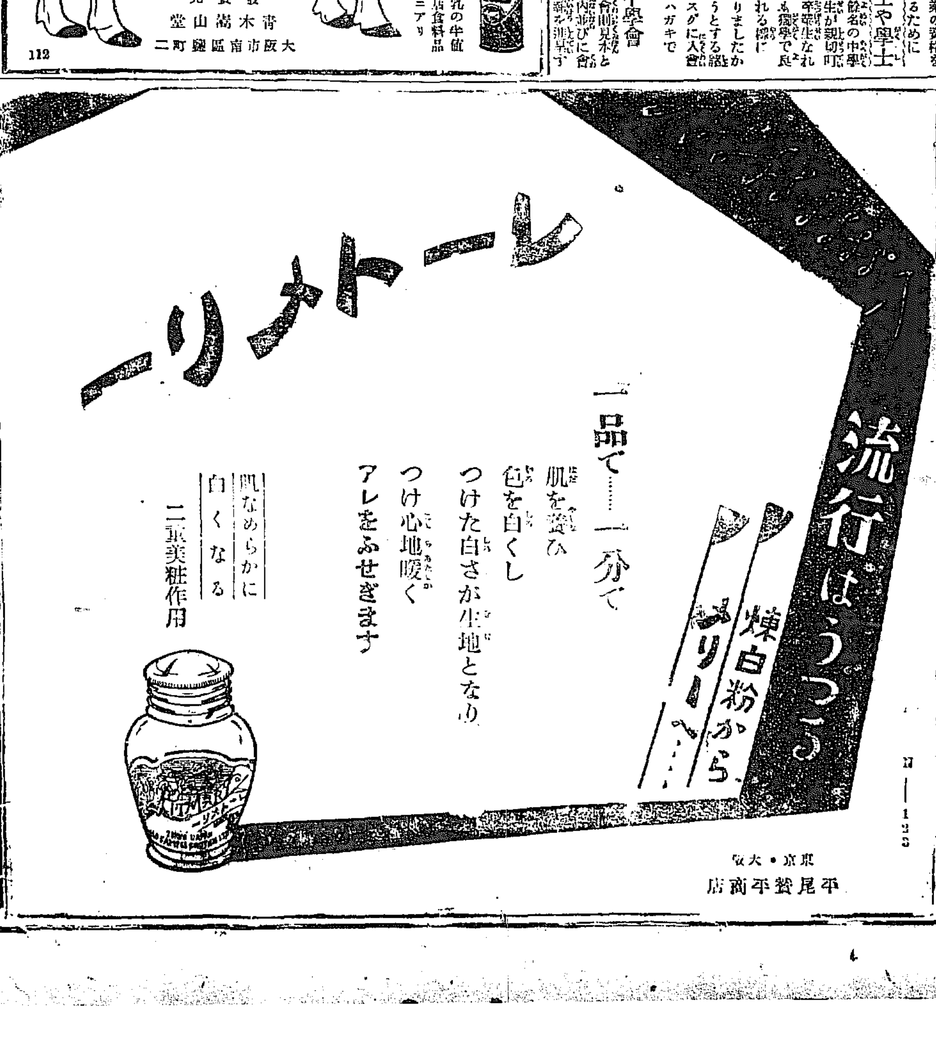

財界のにほひ
生産第一 第一の第一

いづれの時代にも『所謂第一』と申す事はないってよ

『所謂第一』はそれで結構。トコロで『所謂』にいろ／＼ある。施設の上にいろ／＼あり、其内何を『第一』とするか。

◇ 米を殖やす、繭を殖やす、其他何々を殖やすといつては二の時代が付けられぬ。よって『其他何々』を跡廻しにして『米穀第一』とする。之れで『第一』の意味が漸く明瞭となる

◇ 所謂に經濟力が少く金融系統に混亂が多い。米穀増殖して然も國家が此のていたらくでは何もならぬ。よって『交通第一』か『金融第一』かといふ事になる。それはかりか其間に當然『生産第一』が加はらねばならない。之れ皆『第一』級に屬し いづれあやめと引ぞわづらふ。

◇ 三つの『第一』を一度に經濟し得れば之れに越した事はないが そうも參るまい。金が物いふ世の中ではいづれは少しづゝ改善して行く事になる。それでは待ち遠しいと思ふ向もあらうがどうだ、『生産第一』を第一の第一としては。

◇ 何といつても物の生産が少くては話にならぬ。われ等の『第一』は米穀第一の生産第一である。

動力資源……に關する世界の趨勢（三）

總督府燃料研究所長工學博士　加茂正雄

石炭の話

千九百十年に瑞西ストックホルムに石炭鑛鐵礦床に關する國際會議が開かれた。其際世界各國の委員によりて報告せられた所を以て石炭の埋藏量を概算すると實に四千億噸といふが如き驚くべき數字が上げられて居り英、米、加奈陀に亞ぐ獨逸、支那の如き殆ど無盡藏と許して差支へない。白耳義はその面積は我が九州の七割弱に過ぎぬけれども尚百十億噸と稱せられるに拘らず日本は僅に七十九億六千萬噸に過ぎない。しかも採掘量は佛國が最も多く一萬分の二四（埋藏量との比）であるが米國は一萬分の一、加奈陀に至りては一萬分の〇、一といふ少量だが我が日本は實に一萬分の二七に上つて居るソコで世界好況當時採掘高の激増した頃には日本炭の埋藏量も今後五十年にして掘盡すると悲鳴せられたものである。尤も今日では世界不況のため一年二千九百萬噸即ち大正七年頃とほゞ同じき採掘高となつたがそれでも五十年の生命はそれ以上餘り長くは延びまいと思ふ。之れを國際的にいへば日本は採掘量と埋藏量との比が年々に上つて行くばかりなのである。

鐵自給と石炭

近頃臨時産業調査會に鐵材委員會なるものがあつて『日本は鋼材の自給自足必ずしも不可能でない』との前提の下に調査が進められて居る。ところが大正七、十一、十二の三年間の統計を見るに日本の必要とした鐵材の總量は年々百十萬噸から百二十萬噸見當であるが其內地産は僅に五六割にあたる。それから鋼鐵は同期間に年々七十五萬噸から百萬噸見當であるが其內輸入は三割を越えて居る。之れだけの大きな割合の輸入鋼鐵を驅逐して自給するとすればそれだけ石炭を餘計要しなければならぬ。蓋し銑鐵一噸をつくる時一噸に付石炭三噸を要する。銑鐵から鋼材とする時又一噸に付石炭二三噸を要するからである。而して其石炭は一體何處から持つて來るつもりなのだらう。

之れも心細い

鐵が自給ならば石炭も自給でなければなるまい。つまりそれだけ石炭の需要が增す事となる。否之れを換言すれば日本炭の埋藏量がそれだけ心細くなつて行かねばならぬのである。佛國は戰時の末年に一躍六百萬噸を採掘した。其內四百五十萬噸は國有炭だつたのである。然るに佛國の平時は十萬噸の採掘に過ぎなかつたのであるから佛國は一時石炭の自給に於て依然四十五倍の能力を發揮した事となる。顧みて我が日本は果してそういふ譯に行くだらうか。よし、石炭の乏しい國は獨り日本ばかりではない、外にいくらもあるけれども此等の國々はおのづから石炭の不足を補ふべき政策を怠らず取つて居る。今日の見地に於てもそういふ實例を澤山擧り得るが先づ物語らんとするは瑞西と瑞典とである。

鮮內へ輸入の 滿洲粟は八萬噸
但し相場は混沌狀態

滿洲粟の產地市況は南滿地方は北滿に比して粟の出廻り早く既に良品八分通りの出荷を見て居るが北滿地方は平年にない豐作とて滿洲粟の產額に達してゐるに拘らず買氣多く昨年十月以降今日迄の輸出數量は一萬噸に達し尙安東縣其他主要地の輸出は約七千五百噸と見られてゐるから今後の輸出は主として北滿方面に殺到する模様であるから何分近迄は眠氣の鐵路が解氷するので運搬は困難となり産地より鮮內迄の運賃は容易でなく殊に鐵嶺奉天地域の惨落にて當節當地より七、八十錢方低落を見更に朝鮮粟關稅免除の齊落の因もあつて混沌狀態であるが各地相場を見ると內地のそれに比き騰貴するに左の通り

地名	（單位圓）
遼陽	八、一五
奉天	八、二〇
錦州	八、三五
昌圖	八、四〇
鐵嶺	八、四〇
八面城	八、一〇

韓國貨幣の 交換滿期
本年末限り

韓國時代の各種貨幣は大正七年法律第二十三號を以て大正九年十二月末日限り通用を禁止せられたが其の交換期限の五箇年も愈當年末で滿了するとの事に付き若し本年內に之が換せず其儘死藏するときは最早貨幣の價値を失ひ全く一種の地金と化するのであるから所持人は他日の迷惑とならぬ樣可成速に最寄日本銀行代理店に就て夫々交換して置く方得策であらう、尤も要錢丈は從前の通り當分通用を認められてあるから此際交換するの必要はない。

對米爲替 四十一弗

【東京電報】對米爲替四十一弗と發表爲替一志八片二分一に引上げられた

鐵債條件
四月初賣出し

朝鮮私設鐵道會社債一千萬圓の內鮮銀仲介野村銀行引受の分五百萬圓の賣行條件は概ね左の通りである旣報の分も去る十三日中同行本店より木村鐵道課長歸京の筈に付其上にて同時に發表四月匆々賣出の豫定である

一、發行總額　五百萬圓
一、利率　年八分三厘
一、發行價格　額面
一、償還方法及期限　二年据置後三年間隨時償還
一、利子支拂　五月、十一日

朝鐵新着手線
咸南北が最初

朝鮮鐵道會社では從來の一千萬圓の借入金の償還に充當される筈であるが此の結果今後の必要資金の借入は容易となり現在の手許在高二百卅萬圓の外に五百萬圓と豫定して臨時鮮鐵より借入計畫中の五線四十哩の延長を實施することに

電氣材料注文
東邦から米國へ二百萬弗

【紐育電報】東邦電力株式會社が今回ウエスチングハウス電氣製造會社に對し高壓電力の擴張に要する諸材料總額二百萬弗の注文を締約した右は日本に於ける電力需要の激增に應ずる爲であると

佛國貿易狀況

【ボルドー無電】佛國の一月及び二月の輸入總額は六十五億二千萬法に達し輸出は七十一億五千七百六十七萬六千法である

紅蔘賣行激減
支那動亂の祟り

本年度製紅蔘は三井物產が一手賣捌を引受け居るが其賣行き成績を聞くに五月から十月の上半期に於ては上海四分の一を占め香港が輸出の三分の一しか賣れず十一月から本年四月迄の半期の成績は前期の反動で賣れ行き良好の筈之が支那の動亂の影響で又もや不振となり先般齋藤氏の出張で兎も角賣れ行き復活したが此分では本期も四月末と前期とを通計して結局三分

外米又五百噸
下旬群山へ着

朝鮮輸入外米五百噸は十六日左の如く神戸を出帆本月下旬には群山入港の由岩谷產業社へ入電があつた

大明丸　五百噸　群山著

セメント需要
全鮮本年內六十萬樽

本年朝鮮に於けるセメント需要高は昨年より三割增しの六十萬樽の見込であるが小野田セメント平壤工場では二月迄二萬五分の生產高で月四萬樽を生產しつゝあるが全能力を發揮し需要外のものは鮮外輸出に向くべく三月は六萬樽に擴張し四月から七萬樽の全能力を出す事にした內地の狀況を見るに昨秋來全國在貨八十萬樽を生じ飽和狀態して居つたが一、二月が不需要期である爲め九十四萬樽と十四萬樽の增加となつたが此中十萬樽は門司工場で海外輸出が出來なかつた結果で結局大

ゾウ體が大き過ぎる
仁取の改造

榮枯盛衰は世の習はしだと云ふ一千五百萬石の展木として一時飛ぶ鳥も落す勢であつた仁取の今日此頃の落目はどうだ▲京城の多辛しからうが之れとか此儘仁川に踏み止つたものとか身の置き所さへない有樣▲仁取が斯くなり果てたのも全くは株主が大正八九年の好景氣に縋られへンな所に理屈をつけて三百萬圓に增資した結果ゾウ體が大き過ぎて時世に應じた隱捏が取れないからである▲故に市場振興策には資本減少より外はないと思ふ向もあるが[illegible]▲中には京城へ引きつて行く向はないと云ふ向があるから面白い▲ゾウ體が大きければ自然[illegible]仲買の無理が行き又仲買の無理は忽ち市場の發展に影響を來すは分り切つた話であるから株主も此邊にお取止められ遊ばさなくては市場の繁榮は到底望めぬ

綿糸の暴騰
と綿布の好轉

十六日綿糸は米相二圓二十錢高、前場六十來高と株式市に相伴つて三品當限三百三十三圓十錢と三圓五十錢高先限三百三十二圓三十錢結果現來好轉で相場の當地市況は改まり米と四圓高の仕入れ好感を示した地場は最高値頑相場と人氣好轉し三圓以下は賣物なく唱へは先金三、三品は[illegible]出來地に於ける粗布の在荷は愈々品薄を加へ就中三綾しの如き極度の品ガスしと言はれて居る結果京城商を移して何れも好轉の模樣で今後は今迄殘算相場を示したるだけに相當直るものと玄人筋では豫想して居る

人氣一轉
大新關門突破

大新は遠期間不振を材料に切り込まれた折柄を逆襲延期決定と共に強調に轉じ翻來强腰を續けつゝあつた折柄大阪市場は遠近全く代引一掃され昨年六月以來の記錄を示すに至つたので大新高となり今朝は鐘新特に高く大新は強調を示したに過ぎなかつたが後場は大新八十圓一圓三十錢と關門を突破し八十一圓二十錢鐘新も百十一圓三十錢と好轉の買れたので場面活氣を呈し强氣の買直しに小口の崩れを呼び大新八十一圓ドタ鐘新百十一圓四十錢と場足進し京取も二十三圓五十錢と唱へ分値に返し人氣は相場の出身としてまだ〳〵時機に非ず一段高の見越しであつた

京城手形交換週報

京城手形交換所十日より十四日に至る交換高は左の通り前週に比し枚數は一千六百枚の增加であるが金額は一百十五萬圓の減少である

種類	枚數	金額圓
小切手	[illegible]	[illegible]
手形	[illegible]	[illegible]
爲替證書	[illegible]	[illegible]
約束手形	[illegible]	[illegible]
政府拂金小切手	[illegible]	[illegible]
郵便爲替證書	[illegible]	[illegible]
公債々券利札	[illegible]	[illegible]
雜證票	[illegible]	[illegible]
合計	[illegible]	[illegible]
一月以降	[illegible]	[illegible]

株式（十六日）
次第高の好勢
前場鐘新高

今朝は大阪七十九圓八十錢寄り八十圓ドタと上寄せ九圓五十錢止めの關りに鐘新百十圓七十錢寄り打ちに一圓十錢一圓ドタ引の勢にて活況を呈し鐘新一圓九十錢高大新五十錢高仁新九十錢高と富勝京取も堅く稍閑散ではあるが好調裡に大引

後場續騰

後場は大阪大新七十九圓五十錢寄り八十一圓三十錢引鐘新百十圓八十錢寄り一圓三十錢引の續勢を入れて人氣頗る頭強の買進みと小口の利れに活況を呈し結局大新一圓九十錢高鐘新六十錢高と續騰を告げ京取も廿三圓五十錢と七十錢方高騰仁取新株も氣配小堅く活況裡に大引

京取 は相變らず仲間んで居るが總じて賣り物が昨秋來の賣手を角敗派の買り物が底堅い東に主かすると云ふにあって叩いて取らうと云ふのでない丈けにアレ丈けの代り引があつても大阪が戻るとどん付いて來る。代引の消化と大阪次第では相當高い處を見せるだらうが下値一般に淋しいと見て今朝の如き買つた筋が大分買戾した

大新 は騰りしては居るが鐘新高に伴れる傾きがあり伸足遲々として一般の買氣は漲はぬか大株市場は代り一掃し昨年六月以來の買昇を示すに至つたので買氣を刺戟し鐘新高に伴れて今一段買はれるものと見られて居る新山買に林我賣りが目立つ

鐘新 內地金融緩漫の爲文武兩銘の鐘新に放資するのが最も妙

大阪、竹原商店新鮮總特約店
京城現株取引市場仲買人
新田耕市商店
京城黃金町二丁目一九九
電話本局一二七〇番、二四一七〇番、一九六番

味があり安全であるとの見解と値頃から大阪市場は益々有力筋の腰入深き買物が集中されんとする實情であると傳へられ今朝は百十圓臺に乘せて來た留買共に買取見送つて居るが新田腰入買は益々深く林甚筋の買が注目を惹いた（前場）

出來高

京取引跡氣配	二三圓六七〇錢
長期累計	[illegible]
短期累計	[illegible]
短長累計	[illegible]
帳入日數	[illegible]

米況（十六日）
仁川期米
保合か上放か 強弱腰入激し

前場 休日明を期待された相場も大阪三七八圓三十五錢とボンヤリに買氣をソガレ先三十五圓五十錢と九丁安に始め某筋の買物大込み三節五十錢と保合相場に活氣を大阪跡十錢と反撥せしめ入れ稜れ押目買と相俟ち五十錢張の保合に大引

後場 大阪五十五錢と九五丁方の上放れに忽ち買方の乘ずる所となり金太の猛烈買に五圓五十錢と二十五丁高に寄付二節更らに七十錢と遊逆形勢再び一變したが果して保合か上放か東に角歌双方の腰へれは益々激しく何れに擬しても今後相當の激戰は免れ難い形勢である

京城延取開始

京城穀物市場延取引は十六日後場より開始御祝儀內として左の如くつた合計一萬四千石の手合せがあつた

	寄付	止メ
三月末限	三四、〇五	三四、二六
四月中限	[illegible]	[illegible]

賣過ぎ反動
阪地と海鞘の因
仁取より

今回の反撥は鮮米高と人氣の賣過ぎ反動から來たものではあるが阪地と當所の鞘が二圓七八十丁と縮少した事は採算時代の相場として珍らしき現象と云はねばならぬが然し何故に斯くの如き海鞘を維持なすかに就て考へて見ると阪地は當方面に正米の採算を度外視して鮮米の騰貴を見越し買氣旺盛を極めて居る買方が多いのと[illegible]以上縮少なす豆かないとも限らぬ見て居る氣が多い樣である

縣內正米

京城 前日定因高に丸キ三等[illegible]
仁川 丸キ角千三等[illegible]
釜山 現物致良都三五圓九〇同[illegible]
群山 全羅三等三五圓九〇同[illegible]
大邱 現物致良都三五圓二〇[illegible]
江景 十三日前場五月中限[illegible]

正米標準値
丸キ四等三十四圓卅錢
白米卸三十七圓五十錢

品が良くて値が安く
實用向本位の

早いがお德

主要品
簞笥、茶棚、火鉢、机、書棚、木箱、唐机、見臺、鏡臺、莨盆、莨入、茶卓、飯櫃、陶磁器、張板、卷紙、封筒、塵紙、障子紙、靴、カバン、敷布、タオル、其他世帶道具一式

刑務所製品大廉賣

期間　自三月廿一日至廿四日
場所　於本社來青閣
賣切れ後は期間內でも締切ります

賣切れぬ內に

京城日報社代理部

罐詰
最高の設備によつて出來た最高の罐詰
廉價の良品！　山海の珍味！

種類
筍、グリーンピース、松茸、パインアップル、櫻實、牛肉、お多福豆の甘煮等種々

日之出印罐詰

株式會社　祭原商店

ホーカー液

ワタシノイチバンナカヨシ

定價　小　二十八錢　中　五十八錢　大　一圓十五錢

東京神田和泉町
株式會社堀越嘉太郎商店
電話下谷大五五一八一●振替東京一一五一

タンセキ改良劑 呼吸器散

特長
一、喘息、肺、氣管支ノ效能頗ル顯著
二、頑固ナル痼疾モ速ニ治癒シ
三、呼吸器ヲ健全ニシ抵抗力ヲ強ム

主効
◇かぜのたんせき　◇肺病のたんせき
◇喘息のたんせき　◇のんどはれ痛み
◇小兒の百日ぜき　◇聲啞かれ出ず
其他呼吸器病一切に用ひてタンを去りセキを鎭め、夜間安眠するの特效あり

丹平商會藥房

內科小兒科
京城若草町大通り
院長　今村豐八
今村醫院
入院隨意
電話本一八三一番

月やく
こまり不順で
是まで有りふれた藥を服んでもキメなき方は一日も早く御來談下さい身体に決て害なく安全にキツト御滿足遊はす流經藥秘密敎ゆ
名古屋市中區[illegible]
市川こら

古今に卓越せる中外の大崇製劑
アルリーは
人體機能の凡てに靈妙なる機能を與ふる精力と精力の復活增進劑
特價二十日分一圓五十錢　市內は御一報次第持參

製造發賣　京城　中外製藥工業所
特約販賣　京城　本町　雞屋
三坂通　新興社

蓄音器修理
安價迅速確實に可致候間御用命の節は電話で御一報下され度候
蓄音器專業　榮商會
本町四丁目　電話本局一八五五

子宮病血の道リウマチスに　神仙湯

津の國屋小染

小金井蘆洲

【百廿六】

○オイ姐さん貝の鉛鴫と間違へちや困るぢやねえか、山の宿の鈴木の御新造さんがお見えになつたんだ 女『アラマア然うでございましたか、存じませんことではございますが、飛んだ失禮をいたしました、御新造さんで在つしやいましたか』×『マア甲斐々々しいお姿で何うぞまア此方へ』染『ハア有難う』○『旦那、親方さん、山の宿の御新造さんがお見えになりましたよ』大きな聲で女中が怒鳴りながら座敷へ飛び込んで來た危なげな足許をして階から機嫌へ上つた小染がやがて其處へ來た 染『旦那今日は』主『ヘエまア何うも甲斐々々しい扮裝をなすつて、今女中から聞いたんですが、大天馬二艘へ荷物を山のやうにお積みなすつて上

寫眞は旭町一河原へ

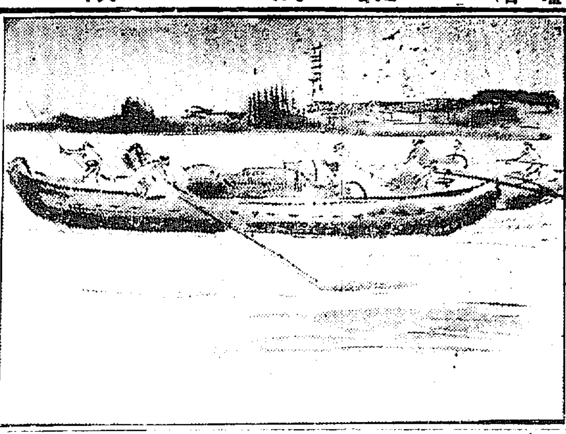

くと……オイ吉公 吉『ヘエー』主『鍛冶屋の裏のお隣者殿の家てえのは何うした』吉『エヽ今朝もあすこを通つて來ましたが未だ明いて居ります』主『明いてるか、此奴は好い都合だ、姐さん鈴木様の裏でね中村さんと云ふ隣者が住まつて居た家ですが四日ばかり前に空いたんです、チョイと中庭が取つてあつて小さい文庫倉があつて間數もあるし住み心地の好い家ですが何うです』染『モウ何處でも構はないが一つ早速然ういふ所があるなら聞き合してお貰ひ申したい』主『おやア私が往つて話して來ませう』…人が出掛けて行つたが間もなく歸つて話をして見た處、何處からも未だ口が掛つて居ないといふことで直に話を極めて來ました 染『アラ然う、そりやア有難う』主『好い家ですよ、一體斷つて見ましたが

姿をなすつてお出でなすつたと云ふ、染『何うなすつたんでございます』染『聞はね、話をすれば長いんですけれども極い傷んでのことは今度改めて鈴木から暇が出たんでモウ嫌で〳〵ならないんで今日

が日まで我慢をして居りましたがやつとの事で手が明れて手が切れたと云ふことになると一日一つ晩に居るのも嫌だから直ぐ此の通り荷物だけを取纏めて引越し先もありやアしないけれども爺さんの方へやつて參りました、何うか親方好いやうに一つ世話をしてお呉んなさいな、主『ヘエー、何うも、が、そりやアあんまり、キビ〳〵して居りますね、まア何うもそれ程勝りの悧女のことだから何ですにしたつて、荷物の入れ處から先に物へかけりやなりませんが、コツト待つて下さいよ、家だつて小商賣は澤山ありますけれども、然んなお荷物を入れる所は恐いやうな鬱だが、然うでた

未だ明いて二三日經つたばかりで借つて落語好きの先生だと見えて掃除だつて手數も掛りやしませんから直に移り方へお出でなさいまし…す、話だけを極めて來たんですから飾も揃や好うございますから 染『何ァ何うか然う云ふことにして』主『サア家の若い者も少し何んだ手傳つて女中は先に往つて爲に掃き掃除をして見れよと、然し何うも隣人が掛つて船頭が先頭になつて荷物を此處へ運んで先づ居所は極まつた一統の者にそれぞれの心付け…が出てやつと歸した小染は此所の家の今日から

せ人だ爺が、物を云ふ世の中とて態々千歳、三度々々離れから好い物を取寄せて一杯飲む、然んなことに餘る身分ではありませんから爺さん一人小女二人を使つて浮世を外に面白い生活をいたして

……パンとドーナツは……
ベーカリー

京城明治町二丁目
中央婦人科院
院主 衣笠茂
電話三三四〇番

道評議員內地視察

【滿州】慶尚道評議員中左記十名は今回本道廳より大阪京都方面を視察すべく指定せられ本月十一日出發の豫定で總る二十四日は中途に於て山口縣に集合協議の打合せを了し直に萬事を同山に向ふ筈で居りました。

將棋新手合(三)

於東京日本橋區數町 三月十一日 本將棋所

飛角交 七段△溝呂木光治(東京)
飛落番 三段▲增井武雄(東京)
(圖は前號指了迄の局面)

△持駒溝呂木氏 歩
▲持駒增井氏 ナシ

△八八角▲同銀△三三桂▲七七銀(ホ)△六四角▲三七角△同角同桂△三五歩▲四七金△三六歩同金△三九角▲五八飛△四八歩五九金(ト)以下次號

溝呂木七段講評
(ホ)七七銀上りは緩漫なり此處は二六角と打つて上手の應手を試みる處なり
(ト)五九金より無駄手なり直に四四角と挑戰する處なり

物理療法

▲藥のない健康法では非常に臨り惜い頑疾を無理から藥で臨そうと無駄骨折つて居る方は速かに我社の物理療法をやられんことを御勸め致します
▲慢性の難病でも容易に根治するものが澤山有ります

適應症

神經痛、リウマチス、神經衰弱、脳溢血、顔面神經、打撲、捻挫、胃腸病、胃酸過多症、肋膜炎、膀胱病、腎臓炎、るいれき、わきが、痔疾、婦人病、子宮病、あざ、はやけ等

京城日報社代理部

三月十八日

(舊曆二月二十四日)水曜
▲八白▲昴▲先勝▲開▲辛未▲七赤

▲八白▲逆潮に弱を招へ取返しのつかぬ結果となる乾と東と巽が吉
▲九紫▲目上の意見に從つて難關の解決する吉日南と北と乙が吉
▲一白▲念に念を入れて事まれば途は開かれる坤と南と北が吉
▲二黑▲大利は望まれないが何事も輕くかかる日乾と東と巽が吉
▲三碧▲寅位が高く足元が見ぬ日乾と巽と東が吉
▲四綠▲內輪にして伸事み過ぎて不利也
▲五黃▲穩かにして乾と東が吉
▲六白▲…
▲七赤▲…日々時を東と西と北が吉

關釜連絡船

釜山發(午前十時 午後九時半)
十七日 (晝)德壽丸 (夕)景福丸
十八日 (晝)德壽丸 (夕)景福丸
十九日 (晝)德壽丸 (夕)景福丸

釜山著(午前八時 午後六時半)
十七日 (朝)德壽丸 (夕)景福丸
十八日 (朝)德壽丸 (夕)景福丸
十九日 (朝)昌慶丸 (夕)景福丸

大家性學 澤田順次郎先生著 四六判洋裝美本

男女 性慾及性交の新研究

性に悶ゆる青年男女よ！一讀解決の鍵を得よ！

●性慾は人類の本能にして、性交は人生の基礎、天の使命なり、從つて人生の最大快樂である、夫婦をして健全に完全にするには先づ性慾の…の原理を明かにすることを要す、本書は著者が多年の研究を發表せしものにして、内容の說明の懇切なる、誰にも理解する事が出來る近代の名著

(內容の一部)●性交の意義●性慾と性交●生殖●性感とは何ぞ●性慾●女子の性慾●性交の方法●結婚初夜の注意●性交の年齡●性交と健康●性交に對する警戒と制限法

男女若返り法

定價金貳圓五拾錢
特價

東京麹町區富士見町六 正文社

子宮病 血の道 ヒステリー及

慢性の胃腸病に惱む人は せんき、リウマチス、神經痛と

…の新藥として有名なる「ノトシン」…宮內省御用達…數十年の經驗に基き…子宮病、ヒステリー、胃腸病、神經痛等に特效あり…

…店に販賣せり、一週分、二週分…七十錢、一圓五十錢

本舖 京城西四軒 東京下谷竹町二七 三宅盛

賜宮內省御買上榮

最上醤油

品質に 聲價に 賣行に 鮮滿第一

仁川 高杉醤油釀造場

最寄醤油店にテ乙御買上

登錄商標

春とても たんせき ぜんそく 油斷すな

恐るべきたんせき、ぜんそくの發症は少し氣候が緩んで來てからも決して魔手を緩めません。最初微弱なたんせき、ぜんそくも油斷すると忽ち肺炎、肋膜炎、肺結核に變じ一生不治の病根を殘します。それ故痰咳一切の治療に專門藥龍角散の服藥をくれ〳〵もお薦め致します

龍角散

特長

龍角散は鎭咳、鎭痰、解熱、健胃等の五大主効分を調合せる高貴藥にて、少量にても奏効著しく食物又は他の藥劑に一切差支へなく又香味爽やかにて服み易く服む度びに精神ハツキリとなる。

龍角散を必ず服むべき人

◎たんにて常にゴホンゴホンと惱む人
◎ぜんそくにてゼイゼイ息切する人
◎せき頻に出で夜オチオチ眠れぬ人
◎流行感冒より起るたんせきの人
◎肺病にて常に力なきせきを出づる人
◎たん臭氣を帶び時々血痰ある人
◎音聲のかれ又咽喉のいたむ人
◎百日せき又ははしか咳の小兒

喘息呼吸器病患者のたんせきは如何なる原因にても只一回の服用にて奇効著るしく顯はる

◎全國各店にあり

直接御注文は送料、郵便カハセ又は切手代用に御上ます

本舖 東京市神田區豐島町角 藤井得三郎 振替東京九壹番

花王石鹸

吾に良品を與へよ

◇得る所大にして失ふ所少なかれとは東西古今を通じて渝らざる人間の慾求であり、殊に現代需要家の最も強き叫びであります

◇創業以來三十有五年、常に廉價の良品を提供するを以て最大の使命となしあらゆる努力を惜しまざりし花王石鹸が其の品質に於て價格に於いて最良至廉の第一品としてよく現代の要求に合致し滿天下の御愛用を蒙りつゝあるは既に各位周知の事實であります

◇然らば斯の如き純質無比の石鹸を何故斯く廉價に提供し得るや曰く花王石鹸は品質本位なるが故に香料裝飾等に資費を用ひず、且多大の信用は勢ひ需要の激增となり、爲に大量生產の諸長所として資本の運轉常に圓滑に、原料の購入も安價に且又副產物たる工業用・醫藥用グリセリンを多量に採取販賣し得る等の結果を齎し、需要增加に伴ひ循環的に益々廉價の良品とならざるを得ないのであります

◇茲に於てか花王石鹸は其の信條たる品質本位を更に高調し以て江湖多年の御愛顧に酬いん爲且は我國產發展に資する信念の下に品質の向上に廉價の維持に日夜最善の努力を竭しつゝあります

◇冀くはこの微意に御同情の上、保健に經濟に至重の關係ある本品に對し何卒層一層の御眷顧御愛用を賜らんことを切望して止まない次第であります

而して價を廉にせよ

京城日報

（夕刊朝刊）

古屋芳雄
早川孝之 共譯
學藝評論叢書壹編
新刊

カアペンター藝術論
天使の翼

古屋芳雄個人雜誌
表現の生活

近刊
近代の哲學
ゴッホ傳

創刊參月號 出來

ムウア著 辻潤新譯
一青年の告白

定價金貳圓

前田蓮山
政治は人格なり

定價金貳圓五拾錢 送料拾八錢

▲政界の裏面史!!

▲松本悟朗
近代社會思想八講

定價金貳圓

岡本綺堂
半七捕物帳

壹輯　貳輯　參輯　四輯

定價二・三〇 送料・一八

前田曙山
お高祖頭巾の女

寺尾幸夫
諧謔小説
夫唱婦唱

定價一圓八拾錢

發兌 東京日暮里谷中本十八 振替東京四三八八七番 新作社 取次 大阪盛文館 久留米菊竹

少女畫報

少女通信 薔薇のたよりより 四月特大

第一附録 少女抒情封筒
君よ知るや南の國 加藤武雄
手紙文作法 勝田香月
最新切手圖解 編輯部編
抒情書簡集 諸家
人魚ルラル
櫻散るころ 高畠華宵
第二附録 新ペン習字帳

本號に限り定價六拾錢 東京社

養鶏圖書

獨學 女子裁縫講義録

裁縫自宅獨習會員募集

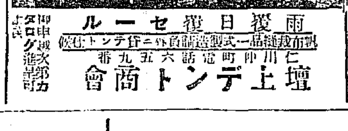

雨覆日覆上壇 テント商會

明華女子齒科醫學專門學校

東京市本郷區元町 電話小石川二八〇・五九三〇番

早大 政治經濟講義

大學講座の解放、新學年開始！

見本申込次第送呈、

法律科 文學科 中學科 商業科 高等女學科

東京牛込 早稻田大學出版部 電話牛込三三四五、三四六

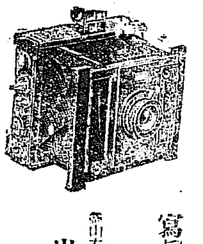

寫眞機械材料 【目録進呈】

岩瀬寫眞機店 富山本町二丁目

終身保險

人生行路の安全燈

汽車の安全はシグナル一つの上り下りで保たれます。安全信號さへ見て進めば脱線もなければ顛覆もありません。

人生の行路にもこのシグナルが無ければならない筈です。何んの目當もなく暗い夜道を無燈で歩くやうな危險の生活をしてはなりません。

では、人生の航路を無事に乘り切つて、幸福に、平和に暮らさうとするには、何か安全を指示して呉れる目當が必要です。

人生行路のシグナルは何んでせうか。生命保險！生命保險！これです。

我社の終身保險は、此航路の安全を指示して呉れます。種類は利付利無の二種に別れ、拂込方法は十年拂込、十五年拂込、二十年拂込、終身拂込等になつて居ります。掛金も年拂、半年拂、三月拂、月拂になつて居りまして、御希望に應じ何れにも致します。

我社は保險金支拂に二十四時間主義を實行して居りますから、この保險の加入者に萬一の事がある時は、一切無調査、無文句、二十四時間以内に必ず保險金の全額をお拂ひします。

保險種類	
普通終身保險	◇子寶保險
普通養老保險	◇少年少女保險
利付終身保險	◇貯蓄保險
利付養老保險	◇月掛保險

進呈 我社の保險につき詳細を知り度いお方は御一報次第御送呈申上げます。

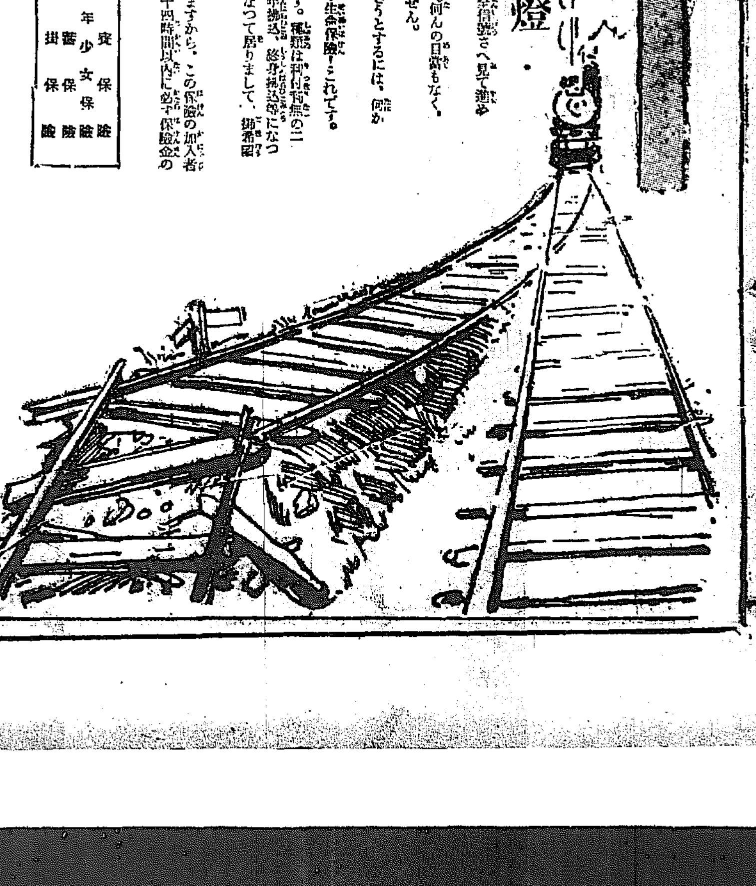

二十四時間主義

八千代生命

東京市麴町區内幸町一ノ三
朝鮮支店 京城府永樂町二ノ七五
京城支店 京城府永樂町二ノ七五

幼年の友

四月號 ガテマシイ ハヤクゴランナサイ

レンレイ・ウレシイ・

幼稚園から小學二三年迄のお子様の雜誌

株式會社 第一銀行京城支店

資本金五千萬圓
積立金四千四百八十萬圓

京城府南大門通二丁目九番地 支配人 島原鐵三

學校用器具 和洋家具 運動器具 製作販賣

高橋製作所 所主 高橋德重

東洋史講座

會員募集 見本進呈

一ケ月	壹圓五十錢
四ケ月	五圓八十錢
八ケ月	十一圓廿錢
一ケ年	十六圓五十錢

申込締切 三月末日 好機切迫

東京神田今川小路三ノ九 國史講習會 振替東京一六九五番

後藤氏を會長に

京城日報

朝鮮の小作問題（下）

—根本の考察を要す—

一

小作爭議に於て爭議の原因になつてゐるのは小作料の減額、地税公課の地主負擔要求であるが、小作料の内地より割合に高く執租の率割合の如きは實收穫高の六七割に達するものも少くないことゝ、地税其他の公課金は地主負擔の形式となつてゐるが、實際は小作人に轉嫁する場合の極めて多いことを叫ぶ者が、其の多數の小作人が悲惨な状態に陥らしむるのは、左程怪しむに足らぬことである。朝鮮の小作人は戸數約二百七萬であつて農家總戸數二百七十萬戸の七割六分、朝鮮總戸數の三百四十萬戸の六割一分になつてゐる。今のうちに漸次地主と小作人との關係を合理的ならしめ彼等の生活を未然に防止する道を講ずると同時に、爭議に就ては成るべく小作人をして職業團體に手を觸れしめぬうちに官憲の處置を求めしめるやうに仕向ける方法もないことはあるまいと思ふ。それには地主を諭しめることなく、又小作人を壓迫することなく、相互の協調によりその利益を增進せしめることを最善の方法とするが、更に再び地主階級をして從來の如き態度を以て小作人に臨むのは結局の不利であることを自覺せしむる必要もあらうし、又小作人をして無暗に地主に反抗して騷擾煽動することは却つてその正當な要求を貫徹する所以でないことを悟らしめねばならぬ。

二

從つて小作爭議の對策は、二つの方法しかない。一は農事經營の改良であり、二は小作關係の改善である。第一は、耕地の改良、農事に關する法の改善、肥料の獎勵等によつて、農家一般の收入を增加せしむるときは、惹て思想の安定、小作問題の解決に資するに相違ないがそれ丈では全然小作爭議を防止する譯に行かぬ。どうしても、小作關係の改善を圖らねばならぬ。それも急激なる變革は決して執るべき道でない。却て政治的に不安の種を播くの嫌がある。實際、朝鮮の不平思想は多くはまだ政治的色彩を帶び、經濟的基礎を有つてゐない。現在、經濟政治に對して矢鱈に反抗するものは、大抵、左傾した共產主義的思想を鼓吹してゐるが、それに共鳴してゐるのは却て鮮人の有產階級である。即ち鮮人の地主又は商人は彼等の思想の底流を知らずに、之を内地人政府のみと思ひ漠然たる内地人に對する反抗觀念を、彼等の圖心によつて滿足せしめるに外ならぬ。若し共產主義の何物たるを解したならば、鮮人の資產階級は恐怖彼等の思想に反對するに相違ない。即ち彼等の實際に共鳴すべきものは、地主の如き有產階級でなく、小作人の如き無產階級でなければならぬ。然るに、小作人の如き無產階級は固より政治的の一事はないのであるから、小作爭議の如きも、内鮮人間の問題となつて居るに過ぎぬ。然し將來に於ては必ずしも鮮人間の問題より小作爭議に政治的色彩を帶ばないとは保證できぬ。從つて官憲としては、地主にも小作人にも偏せず、公正に、相互の利益增進の道を講じなければならぬ。之に關して我等は内地人の農事經營者に希望したいことがある。それは朝鮮における小作關係の合理的改善によつて鮮人地主に模範を示して貰ひたいのである。吾に我等の説を待つ迄もなく、申分なき溫情的經營を小作人に與へてゐるものが少くないのである。

三浦觀樹將軍

偉大なる老人ともいふべき三浦觀樹將軍が逝くなつた。病氣とは聞いたが、元氣な老人だから、まさかと思つたのに、矢張り壽命であらう。將軍の生涯は、可なり劇的色彩に滿ちてゐる。軍人としても、政治家としても、決して成功とはいへぬ。何つちかといへば寧ろ失敗だらけ、中には一生を擲つたやうな蹉跌もあつたが、晚年、政界の後見役みたやうな位置を占め、一種の内閣製造人を氣取つていろ／＼世話を燒いたのは先づ成功と見做して宜からう。大隈内閣をつくつたのも將軍の自慢話であり、原内閣時代は、最も得意らしかつた。最近にも所謂三首領會見のとりもち役を務め、それから高橋氏を隱居させたり、自分も樞密顧問を辭めたり、可なり大芝居を打つた。しかし護憲内閣成立後には、甚だ加藤首相に平かならぬものがあり、露骨に厭味を並べてゐた。今後、政局の展開にはまだ／＼何かやる積りらしかつた。それだけ『未練』を殘して逝くなつたのである。一種の意味で、朝鮮に縁故の深いことはいふまでもなからう。

第五十回帝國議會

國籍問題につき討議の上 外人土地法案可決さる

日程第十二を除く外全部可決

貴族院本會議（十六日午後）

【東京電話】貴族院は午後一時三十五分開議日程第六の議事に入り委員會の修正に反對すべく

嘉納治五郎氏 登壇し小學教育に全力を盡す意味から師範教育改善の必要を述べ四百萬圓の師範改善經費は寧ろ少い感がある又農村振興の二百五十萬圓も少いと思ふが政府が基金の利子を以て之れに充つると云ふから先づ金額は致方ないとしても其の使途を明確にして置く必要があるとて修正に反對し次いで羽利喜造氏反對に賛成意見を述べんとしたが議長は不必要なりとて採決の結果過半數にて委員長報告通り修正案可決確定

▲日程第七 朝鮮鐵道用品資金特別會計法案

▲日程第八 朝鮮私設鐵道補助法中改正法律案

右二案一括委員長酒井忠正伯の報告ありて原案可決確定

▲日程第九 特別都市計畫區域内に於ける寺院國有境内地處分等に關する法律案（委員長報告）委員長德川達孝伯の報告あり可決確定

▲日程第十 外國人土地法案（委員長報告）

水上副委員長 委員會に於いては外國人に我國の土地の所有權を與へることは重大問題であるが先年の法律第五十一條の如く原則としては外國人に所有權の享有を認むる外國に於ける法律が日本人の土地所有に制限を加へた時は我國も外國人の所有に制限を加へることに致したら良からうと言ふ修正意見も出たが慎重に研究した結果法文上多少の面白くない所もあるが時代の趨勢に鑑み此まゝにして置いても良からうといふ事で第一條は原案通り第二條はカリホルニヤなどは日本人の土地所有を禁じてゐる始末だから邦人の株主の過半數を有したる場合に權利を與へると言ふ趣旨で同條の末に一項を插入した第三條に就ても種々の疑問が起つたが政府に於て十分取締ると言ふ事であつたから原案を可決した第四條は極めて重要なる條項である同條項は國防上必要の場合は地域を指令して所有權を禁止すると言ふのである明治四十一年の法律は北海道、臺灣、樺太について國防上外國人の土地所有を禁じてあつたが今回は之を除かれてある委員會にては矢張先年の法律通り北海道と樺太とは絶對に外國人の所有を禁止すると言ふ修正意見も出たが審議の結果は五十餘年を經過した今日その心配はあるまい且外國人に土地所有を許すと言ふ根本主旨から見て國防上差支へなき所は之を除くが特に北海道其他を規定する必要がないと言ふことで原案を可決した第八條に就いては日本の法人にカリホルニヤ其他の外國人が社員となつて過半數を議決權或は過半數の株主を有する場合は會社は日本の法人であるが矢張外國の法人と認めて土地所有を禁ずる趣旨を以て二條同樣一項を挿入した

と委員會の經過を報告する

河村讓三郎氏 本法も民法の如く遺言者死亡した時は遺言に依つて所有權が移轉すると解してよいか

と質し

岩崎參與官 然りと答へ

土方寧氏 カリホルニヤ人で紐育に生れて日本に來た場合又は紐育人がカリホルニヤで生れて日本に來た場合本法に依り如何なる扱をするか

岩崎氏 その國籍に依り取扱ふ外はない

と答辯より更に國籍につき質すところあり山川條約局長の答辯あり採決の結果副委員長報告通り可決

▲日程第十一 船舶無線電信施設法案 大隈信常侯より委員會に於いて全會一致原案可決せる旨を報告し原案可決確定此時

八條隆正子 より日程を變更し國有財產法第二十六條に依り政府より報告を受領したる件は之を決算委員會に附議すべしとの動議を提出し賛成ありて之に決し八條子動議提出の理由を説明し阪本釤之助氏の反對ありしも採決の結果八條子の決算委員會附議説は過半數を以て可決となる

▲日程第十二 會計士法案（衆議院提出）

阪本釤之助氏 政府は本案に賛成するかと質し

堀切參與官 趣旨には賛成なるも法文には不十分の點があるからどうかと思ふ本案は經濟界の狀況や其他事業界等も參酌して規定する必要がある

と答へ

阪本氏 政府は本案に同意する事なきか

と念を押し委員附託となる

▲日程第十三 鐵道營業法中改正法律案（委員長報告）

服部一三氏 本案は兩院議員に對し乘車券を交附するのであるが政府の意向を質したるに政府は考慮すると云ふ事であつたから乘車券發行の目的には障りがないものと認め衆議院に於て決定通り可決しました

と委員會の經過を報告し[illegible]氏より二三質問あり委員長之に答へ採決の結果原案通り可決確定午後四時半散會

貴族院に俄然 速記錄攻擊問題起る

倉知鐵吉氏その事實を指摘す

【東京電報】貴族院改革案を審議してゐる際、速記錄[illegible]問題起り更に騷擾を來さんとしてゐる、それは十三日の貴族院改革案委員會にて倉知鐵吉氏が[illegible]第五條第一項の『[illegible]』との意味を削除して同規定を他の有爵議員及び多額納稅議員に適用せざる理由を問へるに對し江木翰長の答辯は甚だ常軌を逸し[illegible]するものなり[illegible]は速記錄を調査し對策を講ぜんとしてゐる、然るに十五日の委員會の速記錄は倉知氏なり速記錄改竄の事實を指摘するあり俄に問題となり十六日の委員會又は各派交渉會にて協議のことゝなつた

衆院豫算總會 —十六日—

物價調節產業振興案 十七日下院上程

【東京電報】本會は十六日物價調節產業振興に關する建議案を下院へ提出したが同案は多分十七日の本會議に上程さるべく提案理由の説明は吉植庄一郎氏これに當る筈

十四年度追加豫算は丸呑みか

【東京電報】政友會は十七日午前十時幹部と豫算委員聯合會を開き更に十時半議員總會を開き十四年度追加豫算に對する態度を決定する筈であるが同會では丸呑みに内定し三派とも之に一致すべしと見られてゐる

【東京電報】衆議院豫算總會は午前十時四十五分濱口藏相より新に提出された

一、一般會計追加豫算（第一號）貴族院改正に伴ふ經費及災害復舊費追加

一、同第三號、日獨戰爭に依り損害を受けたるものに對する救恤

一、特別會計追加豫算第二號、日獨戰爭に依り損害を受けたるものに對する救恤

に關し提案理由の説明ありて質問に入る

坂豐一氏（中） 政府は整理に於て租税金融調査費を削除しながら今追加豫算に於て税制調査費五萬三千圓を要求するは如何其内容を明示されたし

濱口藏相 租税金融調査と税制調査は目的を異にする、税制調査費の内容は主として事務費として保管費は極めて少い

と述べ臨時税制調査整理の過程に就き詳細なる答辯を與へ更に

石坂氏 寺院境内の土地調査を一般經費に組入れざりし理由如何

藏相 總豫算の編成に間に合はざりしためである

と答へ石坂氏も藏相と押問答後藏相に對し

石坂氏 樺太撤兵後の道路維持費計上理由如何又撤兵後の樺太の治安は如何にするや、樺太に常備軍を置く意志があるか

宇垣陸相 撤兵上、太には特別法施行さるゝを以て今常備軍設置の必要はない、道路維持費は殘務整理費の一部である

石坂氏 尼港事件以來今日に至るまでの臨時軍事費の内容は如何

川崎參與官 大正三十年三月一日迄の總豫算は九億千九百萬圓であるが内二千萬圓位は節約し得る見込みにて道は一般會計に振替へるつもりである道路維持費は軍隊撤還のためア港に棧橋を架設する入費である

石坂氏 北樺太にて石油採取の際その輸送は利權會社の手に委するや又國と協定をなし陸送機關を設くるや

秦次官 何れとも決定してゐない

更に石坂氏の漁業條約に關し

三土次官 漁業條約に關しては發效せざることを兩國とも有利としてゐる

石坂氏 今夏攝政宮殿下が御渡島あらせらるゝと承るが此際何等の經費なきは何故なるか

昌谷樺太長官 未だ御達しがないからである御達しがあり次第豫算を提出します

と答へ

松山常次郎氏（政） 朝鮮に對する植民政策は營利主義を捨つるを要するが朝鮮殖產銀行の社債發行規定は極めて窮屈でないか、政府は東拓に對し外債八千萬圓の元利拂ひの保證をなしたりや又鮮銀を日銀支店とし鮮銀に於ける兌換券發行を撤廢する由なるも政府にその意ありや

藏相 朝鮮開發については政府も充分考慮せり、即ち行政整理に拘らず補給金一千五百萬圓を特に繼續した、政府は決して朝鮮殖產銀行を繼子扱ひにしたことはない、現に先般の社債の如き預金部にて四百萬圓の引受けをなした、東拓の外債の元利保證をなす意志であるが、鮮銀行は昨年七月より大藏大臣の監督として整理中である、鮮銀を日銀の支店とする考へはないけれども兌換券については考慮するつもりである

と詳細に答辯し午後零時五十分休憩

午後一時三十分再開質疑に入り

山田道兒氏（憲） 國民思想の善導涵養は最も緊急を要するが政府は國定教科書中に露西亞の共產主義を解説し其惡思想たるを知らしむる要はないと思ふか

鈴置文部次官 共產主義の排斥すべきを國民に知らしむる要はあるが國定教科書中に掲載する事は政府は考慮して居らぬ小學校に於て斯かる思想を理解せしむるのは困難であると思ふ

山田氏 近時博士の學位を濫授する傾であるが之は博士の價值を低下する虞れがある政府は如何に考へるか

鈴置次官 濫授ではないが醫學進步し新研究により學位を得るものが增した爲めと云ふ次で土屋清三郎氏同じく博士濫授の弊より博士に對する謝禮問題の私償を漏し鈴置次官山田氏に對する答辯を繰返し

山田氏 退職賜金の給與に付公債を時價に換算した爲め豫算は八百萬圓の增加となるが之は容易ならぬ事で今後惡例をのこすと思ふが如何

濱口藏相 公債による交付額を時價に換算したのは慣例によつたまでゞある

砂田重政氏（革） 露國新政府成立以來其の政策宜しきを得ず遂に我在留民は一齊に引揚げのみなるに至つたが國交恢復の今日尚現狀に放擲されば由々しき打擊を蒙るであらう尼港事件の遺族救恤費百五十萬圓支出委員會にて原首相は損害賠償を得んと述べたが政府は之を履行したか遺族扶助は中止されて居るも政府は遺族扶助の途を講ずる意志はないか

と質せば

幣原外相 損害賠償は實際上事情として取る事は出來なかつた又遺族扶助については未だ考慮して居ない損害賠償の公約を爲したのは現内閣ではない

砂田氏 斯かる重大問題につき責任を前内閣に轉嫁せんとするのは國民の信を繋ぐ所以ではない

とて遺族扶助の實施を促し質問を打切る

陣軍吉氏（本） 個人經營の病院に對し結核療養所に對する如く補助金を下附せぬ理由如何當局は法律を改正して個人の病院にも補助金を下附する意志はないか

と問へば片岡次官將來の參考とせんと答へ更に[illegible]次官の答辯につき[illegible]

田中萬逸氏（憲） 昨今の時代は恐怖時代出現を推想せしむる而も昨今の暴行事件が言論機關に向けられるは寔に聖代の不祥事である内務當局の方針如何

片岡次官 暴行事件の頻發は寔に遺憾である當局は將來嚴重に取締る

田中氏 普選に反對する暴力團體を嚴重に取締られたい普選に反對した板倉子は政友會の院外團の者に襲はれたと云ふが如何

片岡次官 事實無根である

田中氏 十三日和合倶樂部前に於ける普選派正普選派の衝突に際し警官がみす／＼其の騷ぎを鎮撫しめなかつたのは如何

片岡次官 右事件は目下調査中である

と答へ次に

東武氏 日獨及歐洲戰爭の結果罹害を蒙つた邦人に對する賠償救恤金五百萬圓は餘りに僅少である賠償金の會計收支終了前に賠償金特別會計法を廢止する理由如何

中村外務次官 獨逸から賠償金を取るのは國と國との交渉で國家が賠償金を取るのは國民に代り賠償金を取るものではないから損害に相當する賠償金を民間に交付する事は困難である國際法によれば戰時損害は賠償せぬ慣例になつてゐる依つて政府はドーズ案に據り賠償金を得此の内より特に民間に對し救恤するものである

東氏 救恤金五百萬圓は如何なる基礎によつて算定せられたか又如何やうに配分し如何なる方面を救恤するか具體案を示されたい

山川條約局長 獨逸の賠償金支拂は卅八年後なればこの期間に亘り特別會計を存續するは繁に堪へずために一般會計に振替へた五百萬圓の數は損害申告額の約二十分の一申告者は船舶業者大半を占め其他人命を喪へるもの又は貿易業者に對する救恤もある救恤金配分は公正を期する意嚮である

東氏 遠洋漁業獎勵費が本追加豫算に計上されたるは如何本豫算に計上さるべきものと信ず

三土次官 鰤の漁業改良の獎勵で水產協會は六十萬圓を出し之を行ふから政府はその半額三十萬圓を獎勵金として下附する

とて日露國交恢復後の漁場現狀につき詳細に述ぶる所あり

東氏 油田問題につき質した後東京朝日新聞社の訪歐飛行に政府の二萬二千圓の補助をなす理由如何余は之れには賛成なるも先例となるものであるから政府の意嚮を伺ひたい

犬養遞相 政府は獎勵の點から歐洲訪問飛行等は到底望まれぬから此の機に報告を得ん爲め二萬二千圓は同行者の旅費通信費として計上したのである今後斯かる壯擧は歡迎はするが補助は今回の如く小額しか支出し得まい

東氏 樺太油田會社成立の噂政府の持株は何程か

秦政務次官 會社成立前には決定せない

川口義久氏（本） 憲政會出身國務大臣の出席を求め難波大助大逆事件は雜誌改造の記事に端を發してゐる而も憲政會は沖繩縣の補缺選擧に此の改造社長山本實彦氏を公認したのは自ら綱紀を紊してはゐないかと責め近時世道頽廢せるは憲政會に責がある

片岡次官 川口君の質問は大體意見であるから答辯の要はない

と片岡氏を[illegible]して突放す川口氏更に岡田文相に質問を向くれば文相は輕くあしらひ次いで加藤政之助氏宇和島丸沈沒事件につき質す處あり後

東武氏 預金部運用資金委員會の組織を如何にするか

濱口藏相 學識經驗に富める士を官民より選任し其の數は多くも十五名以内としたい

原夫次郎氏 政府が勅令を以て樺太廳の支廳出張所制を公布するに先立ち廳令にて同樣の法令を公布したのは如何

江木翰長 右は十五日公布の豫定の處二十五日に延期したが不可抗力の爲め通告を爲し得ず誤謬を生じたが後に樺太廳は之を正誤した

原氏 樺太廳の處置は官文書僞造の罪に該當せぬか

江木翰長 然らず

原氏 樺太廳の樺太日々に出した廳令と官報との文句が違ふのは如何

江木翰長 右官報は正式公布にあらず

と答へ之にて質問を終り委員長は十七日本會議にて討論に移ると告げ午後六時散會

貴院委員會（十六日）

普選案

【東京電報】貴族院普選委員會は十一時十三分開會

渡邊委員長 質問は十八日迄に終り二十三日委員會の議論を纏め二十四日頃本會議に上程したしとの希望を述べ

坂本釤之助氏 速記を中止せしめ内相に質問を爲す、次に

矢吹省三男 鮮人の選擧施行に就き質問す次に

花井卓藏氏 選擧の投票につき質問せば

潮局長 氏のみにても誰であるかを認め得れば有效とする旨を答辯す

花井氏 更に官公吏の投票に就き質問したる後司法官は被選擧人の氏名を追究する弊がある、それは恨るべき結果を惹起する場合なしとは言はれない又刑法は十年間之を更正せずとあるが之は從來の例に依つたものであるか現行法では斯く定めても無意味になりはしないか

潮局長 選擧區の根本制度の上よりして斯く定め置く事は無意義ではないとも

と答へ（午後零時十七分休憩）

午後一時五十分再開質議に入り[illegible]、花井兩氏の質問ありて

富谷清太郎 四十九條原案は投票を混同する規定を下院にて投票函毎に開票すると修正せるに政府の同意せる理由如何

若槻內相 下院の修正理由は一選擧區の欠點のため全區域の再投票を來すの弊を避くるにあり政府はその院議を尊重した

花井氏 犯罪投票につき質問をなし六人[illegible]議なく入り二三氏の質疑あり未了のまゝ四時二分散會

治安法案

【東京電報】貴族院治安維持法案委員會は十六日午前十時二十五分開會直に質疑に入り

渡邊暢氏 國體と政體の區別を問ひ政體變革につき煽動を爲せる者に本法を適用するや又刑法第七十七條の陰謀をなしたる者には刑法を適用するか或は本法を適用するか本法につき除外なきは如何

と質し之れに對し

岡政府委員 國體と政體の區別をとき内亂罪と罪を異にし政治犯なれば陪審法の適用あり刑法と共合の場合は本法を適用せぬ

と答へ次に

福原俊丸男 政府は所有權感念の進步の爲め宗教的訓練の必要を認めぬか

小川法相 從來其の爲め文部省は國民教育の一端として社會教育に盡してゐる

大井成元男 軍隊に對する思想取締につき本法の適用ありや否や

山岡局長 詳細に答へ二三氏の質問ありたる後

田健治郎男 國體のみならず政體變革を計るものも本法適用を可とするに政體の二字を削除せる理由如何

小川法相 簡單に答へ更に三四の質疑あり午後四時散會

貴革案

【東京電報】貴族院に於ける委員會は午後一時開會

谷男 官職設置に付き松本氏官吏議員數制限につき更に作竹三寺、永田諸氏の質問に對し江木翰長の答辯あり更に鎌田榮吉氏貴族院が司法裁判又は行政裁判をなす機能あらば統帥權總長行政裁判所長を議員とする要あらん我國にては必要なからん

江木翰長 之は法律上獨立の機能を有し政府と對立し權能を有すれば差支へなしと答へ

松本氏 更に貴族院の互選規則につき大臣案を問ふ

江木氏 之に對し、文理科會二名を互選すと答辯し更に馬場矢吹等より二三質疑ありて三時五十分散會

議會で問題となつた 航路補助額問題

[illegible]は十五日朝辭任したが曰く『今度の議會で問題になつた航路補助の問題は貴族院に於て長崎の[illegible]より可成猛烈な質問があつた質問の要領は[illegible]に至る間の補助金二十九萬圓と河川航路補助十萬圓を除けば十四年度[illegible]入札に依つて命令し以て補助額を減ずべしと云ふのであつたが[illegible]

[illegible]

辭令【東京電報】

總督府事務官 佐々木三郎[illegible]

京日案内

（一行活字十五字詰五行一回金壹圓、前納ノ事）

公債 債券特別高價買入 遠近多少に拘らず御用命を 京城府黃金町三丁目 佐野喜平太債券部 電話本局六七六 振替京城三九四〇

恩給 年金恩給證書低利即時立替 金融秘密に取扱ます 京城府若草町百六 今村病院西入 西村商事信託部 電本二二六三番

恩給 立替即時取引 公債國金保管通帳債券買入れ 京城府古市町三六 電話本局六九一番 江州屋本店

古本 高價買入御報次第參上仕候 本店京城本町二 文光堂書店 振替京城參參七〇 電本參參四八

古本 高價買入御報次第參上仕候 京城本町三丁目 電本局二七四二番 至誠堂書店

球根 グラジオラス 自園で培養したものであります 五球より調致します 京釜線 [illegible] 森田

電話 上等番號を至急要す 明治町二丁目六三番地 東洋館方 電話本局三二六〇番 兒玉

採用 年齡廿五歳以上高給外務員募集希望者は履歴書携帶來談 旭町二ノ七八 帝國生命朝鮮支社

外務 員募集あれ（内地人に限る）帝國公債物產販賣 大藏省免許 京城府大和町一ノ十二 東京債券部京城支部

有給 外務員招聘 且つ外交ノ自信ある内地人希望者履歴書携帶本人直接來談 [illegible]三ノ一九 帝國紙業株式會社

募集 内地人男女外交員 大島紬販賣係 月收百圓以上 本町二ノ六四（朝鮮商銀）電本局三三六一 小杉支店

入用 炊事婦 [illegible]

產婆 大學修業 明治町一丁目七番地 電話本局一七三四番 西原マスエ

恩給 年金立替 御相談に應じます 京城府練兵町四六ノ八 金剛商會

郊外 住宅地分割販賣 病院公園隣接地 大和町二ノ六 電本三九九四 松倉藥店内 橫山

はい 販紙製法教（特許式）一切の道具販賣 栃木縣佐野町 小松製紙所

裁縫 女子年齡生徒募集 京城本町三ノ六〇 竹林裁縫所

恩給 年金扶助料手數料 [illegible] 京城府龍山練兵町 [illegible]

懷中要藥 セイシンタン 清心丹 口中清涼 氣分爽快 胃腸健全 效能本位 惡疫豫防 本舖 東京日本橋區大傳馬町 高木與兵衛

荒井牛乳 京城販賣所 電話本局一〇〇四番 龍山販賣所 電話龍山七三一番

無代進呈 大正十四年春季 農家便覽 精良種苗農具家畜園藝品圖說 說明入代價目錄 東京澁谷 東京興農園 電話青山一二五八・五三八

京城府練兵町（練兵町停留所ヨリ直入）產科 婦人科 西原病院 入院隨意 電話龍山一〇三五番 西原園次

報國靴

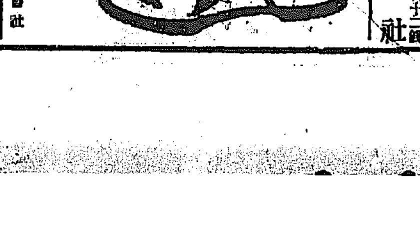

甲◎ 防水厚革二枚合 純白、黑色、茶色
底◎ 特上ゴム底
文數ノ種類 八文以上十一文七分マデ 足袋ノ通リ
一般、運動、通勤、登山、遠足ニヨシ
輕快＝優美＝耐久
▲各地特約店募集▼
神戸市西尻池町一丁目二 報國護謨株式會社

◇斷言凶吉◇

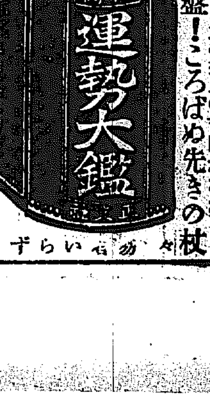

▲人一代の運勢から月々、日々の吉凶がわかる
▲開運の羅針盤！ころばぬ先きの杖
いろは讀める人ならどんな詳しい事でもスグわかる
▼今やつて居る仕事は良いか惡いか？▼ 四六判 入六百餘頁
三世相寶鑑 五行生尅 金貳圓卅錢
東京市麻布區霞町 振替東京 電芝五〇八〇番 正文社

果樹消毒用 藥品各種 特價提供 釜山辨天町 藤田藥鋪 電話長六一一番

航路補助[illegible]
吉村遞信局海事課長語る

命令航路問題の諮問に對する資料提供の爲め上京中であつた遞信局の吉[illegible]補助問題であるが自分は後者に對する局長の答辯資料を提供の爲め上京した譯だ、航路補助[illegible]府の航路補助額は多額に過ぎる、總督府の要求額は總計百三十七萬圓で此の内に今年一月より三月に[illegible]八十萬圓であるが是は多額に過ぎる。五十萬圓で好からうと思ふが夫れには宜しく競爭入札の[illegible]指名[illegible]競爭入札の[illegible]偏なく[illegible]に額は政府が適當と認めたもので無い補助額の[illegible]であるから過多で[illegible]とて受命者は滿足出來ぬといふ答辯であつた[illegible]命令問題に就ては[illegible]方針通り[illegible]を提出するや[illegible]知れぬが然し[illegible]朝鮮に[illegible]となるべく思ふがそれ[illegible]で近く確定を見るであらう

◎萬國議員會議に列席する柳澤伯爵

議員を代表して柳澤伯ローマへ
萬國議員會議へ列席の爲

四月十六日からローマに開かれる第七回萬國議員商事會議に、我議員を代表して行く柳澤保惠伯は十四日午後三時橫濱出帆のカナダ汽船エンプレス、オブ、エシア號に便乘カナダを經由してローマに向つたが出發に臨み伯は語る『これで向ふに行くのは七回目ですが議院商事會議には始めです、此會議は經濟上の問題でなく、實際問題として經濟、財政だとか其他あらゆる方面の國際的に關する問題を相談するといふのですが我は私には向かない、こんなに範圍が廣くてはとても一人や位行つたて意見の述べやうがないんです、ヨーロッパ諸國では問題によつて專門家が大勢出て來るのだが、日本では何しろ豫算に制限があつてさうも行かない、唯一つ私が興味を持つて居るのは、鐵道の中にある生活問題で、日本の物價、生活費と勞銀の關係などに就ては、相當材料も持つてゐます、つまり今の日本は生活難で物價は騰貴するばかりなのに、政府としては何もしてゐない始末、餘程呑氣だなんて云つてる丈けですが……』とそろ〳〵[illegible]を見せる旅裝の[illegible]も忘れて手際なもので[illegible]行列のやうな家族の見送りも賑ひだといふ[illegible]尚伯は同時に又四月二十日からジユネーヴで開かれる第二回國際勞働統計會議にも出席した上、五月三日マルセイユを出發、六月上旬歸朝の豫定である（東京）

不景氣知らずの本屋
一册の書籍に二三割の純利がある
半島文化向上の爲に速に定價賣を實行せよ

朝鮮書籍商組合は曩に定價の一割増賣を行ひ猛烈な輿論の反擊を受けて一昨年六月から現在まで五分引を斷じて定價の五分増しで賣つて居る、財界不況の今日一般市價の低落に逆らひ獨り書籍商と古本屋のみは不景氣の聲を聞かず依然五分増賣を實施して居るはお客が一杯立て込んで不景氣知らずの有樣である右につき書籍商の内情に明るい總督府圖書館圖書購入選定の任にある某氏は語る『現在實施してゐる五分増しの理由が奈邊にあるか判らない、當圖書館は毎月五千圓の圖書を購入してゐる、書籍商組合側の說明としては運賃問題にあるらしいが之を一噸（一千七百[illegible]の運賃）に過ぎず[illegible]問題にならぬ、割増し賣の理由が東京書籍商組合側から何等かの理由で擧げたものならば多少諒解する點もあるが何れも朝鮮書籍商組合の自發的の結果である、朝鮮に於ける書籍商が此に朝鮮の文化運動を阻害する傾向があるならば直に定價賣りが實施さるゝのである、各出版元より書籍商へ對する價格は大抵七掛半乃至八掛である、今假りに定價一圓の書籍を七掛半と八掛とにて購入したる書籍商の利益は純利より運賃を一部五錢として之を控除して

七掛半の場合

卸値	定價	市價	純利
七五	一〇〇	一〇五	二五

八掛の場合

卸値	定價	市價	純利
八〇	一〇〇	一〇五	二〇

となり定價にて七掛半にて一圓に對し約二割五分、八掛にて約二割の利を擧げてゐるのである今日一般市價は大低落、不景氣で何處の商店も難を訴へつゝある今日依らず書籍商の店頭のみは晝夜の別なく繁昌にして殆ど身動きもならぬ有樣である、殊に新學期を前にして今日の一般經濟狀態に鑑みて餘りに儲け過ぎてゐる嫌がある、書籍は外のものと違つて文化智識の源であるから朝鮮文化向上の爲めに成るべく廉價に供給して欲しいものである、たゞ朝鮮書籍同業組合が全國書籍商組合の諒解を得れば直に解決する問題である』

定價賣を希望する組合員もある
併し實行すれば除名され直に取引を停止される

府内の書籍商組合員中には定價賣りを希望してゐる者が尠くない、現に本町三丁目に[illegible]開業して現在休業してゐる[illegible]主人佐藤雄氏が書籍仕入の爲め上京し出版元や全國書籍商組合から圖書を仕入れしやうとすると朝鮮書籍商組合に加入して居るかを質され入會してゐない旨を答へると組合員でなければ取引は出來ぬと斷はられ、止むを得ず鮮滿地方で開業の書籍商組合に加入の手續きを濟まして仕入れをしたと云ふことである、又小さい書店では雜誌や單行本の定價賣りを希望してゐるものも多いが組合に加入してゐなければ彼等は忽ち取引を停止されて營業することが出來ないやうな破目に陷るのである、これは明かにトラストの弊害で朝鮮書籍の價格は規約あるが故に一般讀書子も非常な價格を強へてゐるのである

定價の五分増て賣つて二割の純利がある
書籍商組合の辯明
=併し賣行の惡い書籍の損失も見込まねばならぬ=

右に就て朝鮮書籍商組合側の辯明なるものを聞くに假りに定價一圓本（[illegible]）の販賣本が出版元若くは東京全國書籍商組合から朝鮮書籍商の手に渡り當地書籍業者の手を經て讀者の手に渡るのであるが出版元は御承知の通り七掛半乃至八掛で東京書籍商組合に渡り、この卸値八掛八十錢に對し約五分の運賃、荷造費、出版元より當地業者までの運賃等一部は朝鮮書籍業者の負擔になり八掛八十錢のものは八十四錢になり五分增賣一圓五錢に對し一部二十一錢の利益で、二割の純利である、然し[illegible]、經濟學等の[illegible]は一度註文した以上當地で一册賣れなくても出版元若くは東京書籍商組合に返本することが出來ない、其他の文藝、家庭物、婦人少年少女向き雜誌、[illegible]ならば當地で賣れる丈け賣り殘品は出版元若くは朝鮮書籍商組合へ返品することが出來るから朝鮮現在の五分增賣りにして純利二割位はある然し[illegible]の家庭向、少年少女向きの販賣本が現在より五分を更に引下ぐれば[illegible]は全然定價以下その他小雜誌等も全く純利はなくなつてしまひ恐らく當地書籍業者は失敗する道理である、東京全國書籍商組合の五分引下の指令に接しない限り此の問題は解決しない、といふ事である内に組合長内藤氏は目下東京出張して東京全國書籍商組合に向け打合中であるといふ

石油格納庫爆發して
鶴見町は火の海となる

十六日午前七時神奈川縣鶴見町字尾田千代田石油株式會社構内の石油格納庫より發火し作業中の人夫が逸早く逃げ出した刹那格納庫中の石油七千罐は大爆音と共に猛烈し屋根を貫く紅焔は濛々として天に冲し附近一帶は火の海と化し凄惨なる光景を呈し同町の消防隊、鶴見隊、川崎消防隊消火に努めた結果同十一時鎭火した構内にあつた三個の瓦斯タンクは爆發を免れた、原因は作業中の人夫が煙草の吸殼を誤つて石油罐に落した爲めである（橫須賀電報）

秩父宮議院行啓
傍聽遊ばさる

秩父宮殿下には御渡英に先立ち議會を聽めさせらるゝ思召にて貴衆兩院を御傍聽遊ばさるべく近く豫算決案上程日を以て御傍聽遊ばされる由で兩議院へ御通知あられた（東京電報）

岡山の火事

十五日午後三時十分岡山市東田町活動寫眞館から出火し全市消防隊總出動し附近民家五戸を半燒して鎭火したが同館は一週前に新築[illegible]負傷者多數を出した原因はガスタンク爆發の爲め損害七萬圓（岡山電報）

前遞信次官米田氏の奇禍

大阪西區土佐堀裏町一丁目佐々木旅館に去る十四日から投宿中の前遞信次官米田奈良吉氏（五一）は十六日午前十一時四十分頃旅館女中松永ハナ（一三）と市内某所からタクシーにて歸宅の途中北行中の市電と衝突し自動車は大破し米田氏は左脚に女中は右肩と左足に何れも治療一週間を要する負傷をしたので直に附近の病院に入院手當を加へた米田氏は旅館に滯在加療する筈（大阪電報）

總督府の圖書館
四月開館

目下建築中の總督府圖書館も殆んど竣工し四月上旬開館の運びとなり目下[illegible]除人の館員が開館準備に急いでゐる、總敷地一千九百四坪、建坪二百十二坪延坪四百四十四坪、五階、[illegible]、[illegible]二百六十九坪で[illegible]階下は各部門に[illegible]コンクリートで[illegible]の高さを增しくし採光通風の完備[illegible]

中央館に上映の『國定忠次』

京城府内の最高市街地税
納入者四十六人

大正十三年度中に於ける京城府内市街地税納入者は總人員四萬二千五百四十九人で、内地人三千六百十五人、朝鮮人一萬八千六百三十七人、外國人二百四十七人で市街地税最高額[illegible]（二町五反歩以上の所有者）を納入するもの内地人三十八人、朝鮮人六人、外國人二人で大[illegible]に於て府内の地所は内地人の所有地多く、從つて市街地税の納税額も多い、現府内で[illegible]内地人が多く[illegible]内地人二十五町歩一人である

飛行機の墜落を防止する器を發明
構造は極めて簡單

飛行機の推進器は例へば人體に於ける心臟のやうに飛行機の生命に於て力あるものである然し又飛行機が墜落、落下する時その推進器が廻轉の能度を失つて飛行機の墜落を急速ならしむる飛行界のことは目に[illegible]んでゐるやうなもの、然し飛行機の墜落を防止すべきもの或は墜落を未然に防止すべきものが未だ發見せられずにゐた、ところが今回北海道[illegible]の中澤雄七郎氏がそれを發明した氏は發明すると共に之を特許局に願出で此程許可になつた同氏の發明した墜落防止の構造は、さ程大して難しいものではなく推進器を二つ折りに出來るやうにしたもの、それが氏の發明の全體である墜落を防止しむべき唯一の良法であるのだそれは發動機が飛翔中故障することが發動機に故障を生ずると直に推進器が角度を失ふて了ふのを氏は之に着目した、そして一度發動機に故障を生ずると直に推進器が推進器としての用をなさず飛行は從來の進行の慣性と機體の重さとに依つて徐々落下し得るやうにしたのである、兎もあれ氏の此の發明に依つて飛行機發明以來の飛行機は墜落すべき者であるとの憂ひはやがて一掃されるであらうそして此の飛行機墜落防止器は幾多の飛行家にとつて[illegible]にとつて今大なる光明を投ずるであらう又其構造の簡單なのは遠からず飛行機などにも用ひ出來やうと云はれてゐる

電車降り失敗

府内[illegible]は十六日午後[illegible]附近で疾走中の電車から飛降り誤つて頭部と手足に負傷を受け附近醫院で手當中であるが生命には別條ないと

迷子

府内貞洞一九二番地[illegible]（五）は十六日午後三時頃家出したまゝ行方不明となつたので其筋へ搜索方を依賴した

小生儀別府靜養中の處本日歸城仕候
京城府 杉野一郎

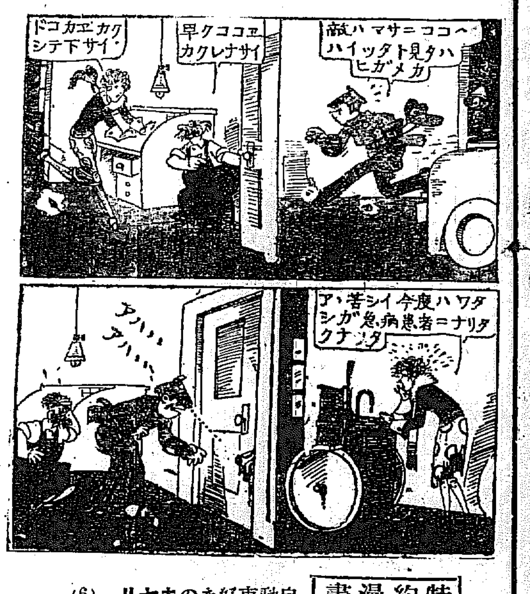

特約漫畫 自動車好きのキヤリー(6)

觀樹將軍逝く
十六日夜危篤の儘歸京

熱海別莊にて病氣重態に陷つた三浦梧樓子は十六日午後一時發の臨時列車にて[illegible]夕刻危篤の儘歸京した（熱海電報）

略歷

將軍は觀樹と號し周防山口藩士で弘化三年十一月出生明治三年以來兵部權少丞、陸軍大佐兵部省出仕より軍籍に列し西南役に旅團司令官として偉功を樹て陸軍中將に任ぜられ其後陸軍士官學校長、東京鎭臺司令官、宮中顧問官、學習院長、特命全權公使等に歷任、明治十七年兵制視察の爲め渡歐、同年子爵を授けられ同廿三年貴族院議員に選ばる樞密顧問官だつた

往年の三浦將軍
閔妃事件で活躍した

政界の黑幕としての三浦將軍の名は隱れもなく[illegible]んだ、將軍は弘化三年の生れだから數へ年八十歲である、從來政變毎に常に黑幕となつて活躍した人、最近には所謂三派の會合などゝ云ふ大芝居を打つた事もある、隨分元氣な達者のない人で何か氣に喰はぬことでもあると思ふ存分に怒鳴れ口を叩いた、これ[illegible]の異名ある所以[illegible]本職は軍人だが其の將軍であるが後に朝鮮公使を勤めた事もある、朝鮮公使時代には例の閔妃事件で活躍し政治家として決して成功者だとは云へぬ、寧ろ失敗だらけであつたが唯[illegible]の物語りの主人公として見る時初めて將軍の面目が躍如たるものがあるやうに思はれる

見舞品下賜

子爵三浦梧樓氏病氣危篤の趣き天聽に達し畏き邊りより十六日午後御見舞として御菓子一折を御下賜相成つた（東京電報）

これから交通事故が頻發する
各注意が肝腎

暖氣になると交通事故が附物で電車や自動車の殺傷事件が頻增する原因は多く被害者の不注意に因るもので警察としても大いに注意を拂つて居るが第一に各人の用心が肝腎であるから平常から大いに注意して貰ひたい』と本町署の[illegible]部は語つて居た

屋外清潔法
蠅の豫防に努める

京城府警察部管内では來る二十三日から向ふ六日間屋外臨時清潔法を施行するが今回は主に下水溝の掃除、隣接家屋下の土地を掘り道路に散布し蠅の孵化期に於ける蠅の豫防に努めるのが主たる目的であると

女郎の足拔

福岡縣久留米市新町四八、當時龍山彌生町二見樓娼妓島崎キヨ（二〇）は去る七日午後六時頃無斷家出して行方を晦まし十二日本町四丁目附近を徘徊中捕へられ樓主に引渡されたが又々十五日午後十一時頃脫走したので各警察署に依賴し搜査中であるる同人は中肉中背の美人であると

時代日報差押

十七日附時代日報は治安妨害の廉により差押へらる

澤正の國定忠次
映畫になる迄

明十八日から中央館に上映し本紙愛讀者週間とする澤田正二郎一派の『國定忠次』の出るまでを紹介しやう

新國劇の飛將澤田正二郎とその一黨の映畫出演は久しく各映畫會社の希望するところで既に松竹キネマで撮影した事もあつたが監督の手法優れざる爲め成功の域にまで達しなかつたが東亞キネマの立花營業部長は昨年十月末牧野省三氏と同伴東上し澤正と會見の結果今度東亞キネマと提携し四本以上の映畫を牧野氏監督のもとに製作するとの契約を結び先づ澤正が多年其得意とする國定忠次及『恩讐の彼方へ』を撮影する事となり十一月二十七日より撮影に着手し牧野氏は自らメガホンをとつて監督する傍ら撮影所の二川[illegible]、[illegible]仁科の各監督が助監督となり[illegible]田中氏の撮影で開始され二週間の後完成したのである此れに要した費用は澤正に支拂つた金丈けでも一萬圓に上り、撮影費用其他總額一萬圓計二萬圓でその興行記錄の破[illegible]なるものは東京淺草『大東京』にて四週間、京都マキノキネマにて三週間、大阪八千代座にて二週間神戸有樂館にて二週間の長期日延べをなしたる外至る處の興行記錄は連日滿員つゞきであつたといふ

上院各派懇談
近日中に開會

[illegible]意見の交換をなす[illegible]で主として[illegible]院改正案に對する[illegible]各派の態度を一定[illegible]するであらうと

忠南大田 名物 リンゴカステラ 大田 中田堂

◎白紙的好評賣行飛ぶが如し ◎美男美女は浮世情書 内容云はぬが花一見其妙所を知れ 十二錢切手代用 伊勢桑名郡[illegible]

りん病 如何に頑い慢性でも僅の日數で治る秘傳を佛の慈悲と人助けに教ゆ（藥を賣らず）ハガキで申込め 日に增し好評續狀殺到 福岡縣久留米[illegible] 西宗寺

神經衰弱 絶好良劑 レーベン 岡田和田博士證明 ロビンソン博士推奬 本劑は腦の營養素で高貴なるリン及びサンを多量に含有せる絶好の良劑にして直ちに神經系統に作用して[illegible] 各藥店に取次販賣す 効能 腦病、神經衰弱、ヒステリー、頭痛、耳鳴、眩暈、不眠症、逆上、便秘、記憶力減退[illegible] 大阪市[illegible]安堂寺町 中南定太郎藥房

カガシクリーム ナルホド美しくナル KAGASHI CREAM

季節品新着品摘急告 TRADE MARK OTANI 登録商標 絹ワイシャツ セミソフトカラー 白ワイシャツ ソフトカラー 縞ゼフアーシャツ アイデアルカラー 縞プリントシャツ 舶來パリスガーター スポートシャツ 特柄絹編ネキタイ 製造發賣元 大阪市京町堀通二丁目 大谷商店 最新御價格表申込次第進呈 電話長土佐堀一九九八番 二九四六番 振替大阪六七一七一番

懸賞 千圓（規定書進呈） 寫眞機械 キング引伸機 最寄の材料店にて御用命を乞ふ カールザイス光線王 各種在品 大阪順慶町四丁目 淺沼商會大阪支店 電話船場九〇五・一九〇五 振替大阪七八五一

優良鷄種 種卵 種鷄 今ヤ方ニ孵化ノ好期ニ達セリ[illegible]秋ノ榮冠ヲ期シ給へ 詳細ハカタログニアリ御申込ノ方ニハ無代進呈ス 原養鷄場

内科 眼科 小兒科 京城黃金町三丁目永樂町通り 院長 本田建義 本田病院 入院隨意 附屬 京城肛門病痔疾療院

箸付理想辨當函 入學指定辨當函 絶對に箸を忘れぬ 絶對に破損せぬ 發賣元 家庭金物卸商 大阪市南區[illegible]町一九 田島金物店 電話[illegible]一〇三七番

雲を破る（92）

山田松琴作 清水三重三畫

おらぬ親（二）

名古屋の東郊、覺王山日暹寺の境内の、東側にある地藏堂の前に先刻から腰を下ろして居る四人連れの旅の者があつた。

男は農夫らしい服裝で脚絆、草鞋ばきの、長い旅を續けるらしい姿であつた。

女はその女房らしく、之も粗末な木綿縞の着物に、男と同じやうに、脚絆草鞋ばきで何處となく旅窶れを見せて居た。

その傍に蹲まるやうにして居るのは十二三の女の子で、之も木綿の筒袖の、裾をくからげて、背に小い片の胴着を着けてゐる。

男と女との間に、木綿の風呂敷包を擴げて、敷物代りにした上に両足を投出して、坐つて居る二つか三つにはまだなつて居ないらしい男の児が居た。色も白く、顔容も上品で、被て居るものも他の者とは違つて、縮緬お召の着物に、まだあまり古びて居ない縮緬紗の帽を被つて居たが、今まで營養が足りなかつた爲めか、血色が馬鹿に悪く、思ひ切つて疲て居る。そしてものを見るにも怨み眠るやうな眼をして、始終怖々した態を見せて居る。餘處目にも今までどんな苛酷を受けて居たかゞ察しられるやうな心地がするのであつた。

『なあお媽、俺斯うして、夜逃げ同様にして出た事は出たんだが、結局罪が消えねえのを考へると、詰まらねえ事をしたと俺後悔するがなあ』男は陰氣な低い聲で云つた。

『だから私はあゝ云つたぢやないか。何處まで逃げても逃げ終せるもんではなし、矢張そ此のまゝ眼としてる方が好いだらうツて……』女は些と嘲るやうな眼を向けた。

『けども、俺、何だか急に怖くなつたんだ。あゝして金を目的にして子供を貰つたり、貰ひ金を取つて預つたり、一人まで然うして金だけ取つて殺してしまつたんだから。どうしても落ついて居られなくなつたんだ』

『それなら始めからそんな事をしなければいいんだよ』

『それがその何だ、お前だつてそんな事を云へた義理ぢや無えだらう。何も俺ばかりが悪いと云ふ譯ぢや無え』

『お前さんがあゝまで酒ツ食らひにならなければ、どうにか地道に過ごしてゐられたんだよ』

『然うかも知らねえが、金を目的にして子供を貰はうツて云つたのは手前ぢやねえか』

『それもお前さんの悔の爲にだよ』

『今になつて彼是云つたつて仕方が無えけども、俺、斯うして旅から旅へ流れるやうになつても、どうも安心ができねえでどうしたらと考へて居るんだよ』

『考へたつて駄目だよ』

『それに岡本の夫人だつて、俺達が此の子をつれて逃げ出してまつたんだから、あとで随分困いてるだらうと思つてな』

『夫人は聴いたかも知れないが、旦那は却て喜んでゐるかも知れないよ』

『何にしても、此の子だけは岡本へ返して置けばよかつたのだ』

『そんな事ができるもんかね。見る影も無いやうに窶させして、今までだつて寄せてくれつて持つて來たものは皆費消して居るんだし、どうして返しに伴れて行けると思ふんだね？』

『……それも然うだか、斯うして伴れて居たつて充分な事ができる譯ぢや無し』

『私は、もう今までの罪滅ぼしに此の子だけはどうにかして立派にして返してやりたいと思つてゐるんだよ』

『その立派に育てる事ができればいゝけども、今にも若し此の事が知れて來て、俺もお前も……』

『その時はその時だよ』お媽は寧ろ鋭に云つた。が、その眼は涙に潤んで居た。

京日文苑 投稿歡迎

短歌 尾上柴舟選

俳句『陽炎』内藤鳴雪選
川柳『入學』井上劍花坊選
締切 三月二十日
賞金 天一圓 地一圓 人半圓
注意 一題一人三句、各題別紙用紙葉書、雅號住所明記、京城日報社『京日文苑』宛の事
其他 各地會報歡迎

玄魚氏送別會（古梅報）

鐘樓に登る他あり白椿 玄魚
日照り雨群れて浮ぶ蛙の子 流東
鼓役つて小家の窓き椿かな 雨鶯
ベル押す社務所に竟や落椿 西城
雨に東し砥石削るき垣椿 蔡劍
落椿二つ並びなり居たりけり 雨波
まだ温みある草餅の色の好き 古梅

茶香鼎座（楠畝報）

田打すんで灯る厨に戻り鳧 翠女
田打人寺の在所を聞きに鳧 楠畝
夕暮の野色づきし田打かな 賀楠
學校のお遊び休みや畑打つ
鳩の上に鳴く雲雀や畑打つ
落日に染まりて畑打ちに鳧 賀楠

川柳 井上劍花坊選

題『札』（二）

○懸腹の札の間近で雛子が啼き 京城 水蔭
○ぴつたりと閉めて花札そつと出し 同 仰天
○改札にヤッチリ下駄の緒がゆるみ 同 聽波
○札にとへそくり嫁入る係にやり 龍山 文美枝
○札を見ながら這入る百花園 京城 寶月
○改札の時に子供の年が減り 京城 秀子
○落禮に札所々々の背の判 仁川 木堂
○落札は悠々として引揚げる 鎭南浦 蘭守
○浴衣かけ下駄の札所の番になり 京城 翠草
○預証を訪ねて見れば貸家札 京城 自在庵
○貸家札イタヅラ子の紙鳶になり 大田 みちくさ
○交番へ來て迷ひ兒の札が見え 龍山 一眺
○千社札今日京までの足早め
○下足札失離したのが先にとり

しぶ茶川柳社（龍山） 小菊丸選

十客

お強を云ひ出す坊や痛くない 天骨
強力も今は元氣無い登山 二瓶甲
二人目は平悔強い婿が來る 喜笑
強情な息子に母の手に育ち 天龍子
仲裁に強情な顔借りて來る 有告
材料が出來て談判強硬なり 雲鳥
一日暮の闘次吹強く打ち 太洋子
頑く田穂女房も云ひ募り 大洋子
強情で通す男の意地と意地 不斷

人位
頭意見息子跳ゐ外へ出る 閑々子

地位
無理頭し仲居の落度なり 閑々子

天位
強かつた話を孫へして聞せ 赤鳥

青柳會（川柳例會）

雛祭

初雛に叔母さん古も來て列び 千泉
初雛に寄りたいよな桃の花 茶々石
雛壇の前で末子邪魔にされ 蝉九郎
お雛にも男がゐると坊が言ひ 同
雛様の首を選り子がよくひねり 金甘坊
お雛様倒して猫の大欠伸 同

題『復讐』

當戒の胸を娘は復讐し 千泉
隣室へ嫁の親を睨みつけ 茶々石
締切の後へ名句がまに合ひ 同
意見した後で目頭を拭ひ 十官坊

新刊紹介

▲天の川（三月）除夜（富安風生）句調の變移を論む（篠原溫亭）御調の句中一晉（飯田蛇笏）および禪寺洞氏選の天の川俳句 支社會報課題句其他を掲ぐ 最近在朝鮮作家の投稿の増加は著しいものがある（三十五錢 福岡市今泉九四 天の川發行所）

▲湖南吟社句集（三月）新年雜の卷（万選結果）雜吟（諸家）例會句抄 消息など 巻頭紛々錄は飽くまで風骨張り（非賣品 京城 大田榮町一 四湖南吟社）

▲内外經濟（創刊號）非賣品 東京日本橋通四町 共益會
▲新聞及新聞記者（三月一日號）假政治開始當面の問題に就いて特輯記事（十五錢）東京京橋南鍋町 新聞研究所
▲共存（三月日露關係活復號）廿五錢 東京市外大久保町百人町 新日本協會
▲實業（三月號）普選案、軍事教育、猶太人、支那問題など財界の根本問題ばかりである（五十錢）東京小石川區小日向町 實業社
▲實業界（三月號）商業の發達につれて最近廣告術の著しい發達を見たが、然し廣告術に就いて正しく見るべきものでない、それは本號に依つて解れやう（五十錢）東京麹町中六番町 其社
▲實業新報（三八一號）四十五錢 東京下谷御徒町 其社
▲日本教育（三月號）四十錢 東京牛込矢來 南郊社
▲關西謡曲（三月號）十錢 大阪東區北濱 關西日報社
▲關西婦人（四月號）廿錢 大阪府枚方町 其新聞社
▲婦人と新生活（三月號）十錢 東京四谷區伊賀町 其社
▲幼年界、幼女界（四月號）廿五錢 東京市京橋區入舟町四 正光社

聯珠實戰（十四）

先手 磯村初段 後手 多田信政氏 石川勇右氏

[illegible]

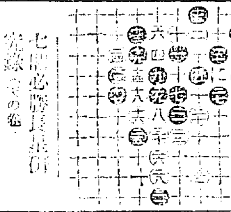

七回必勝挑戰 實錄（二）の巻

[illegible]

讀者の領分

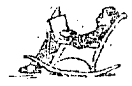

[illegible] に御忠告する（万歳庵）▲歐文タイプライタの講習會なのは無らぬしますか（一五生）▲東京アイデアル商會の印刷器を使用なさる方は御一報下さい（平北郵便局前 小川生）▲朝鮮語講士又は朝鮮語を學ぶにも良い [illegible] に勉強方法を教へて下さい（國境の者）▲御閑暇から歸つて何がありません御閑西語教授致します（櫻井町一ノ三三松下生）▲活動寫眞撮影機譲りたし（社内武井）

ライオン煉歯磨

煉歯磨の權威

◇ライオン煉歯磨は、我邦に於てのみならず世界に於て匹儔を見ざる煉歯磨界最高の權威で、その優秀無比は、内外專門家の齊しく承認する所で御座います。

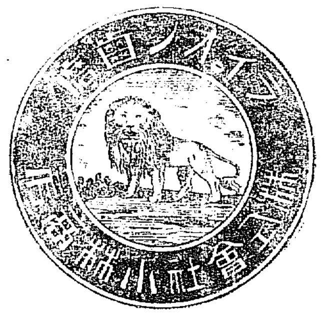

現代歯磨の最高標準

▼歯牙琺瑯質に對する效果
ライオン煉歯磨の煉状化粉末は微細均等を極めて居りますから、物理的、化學的に、最も確實な清掃作用を營みます。

▼歯齦及び口腔粘膜に對する效果
ライオン煉歯磨は有效なる收斂作用によつて、歯齦や口腔粘膜等の色澤を良くし、之を清潔健全に致します。

▼乳酸及び口中酸に對する效果
ライオン煉歯磨は、諸種の鹽類の結合より來る制酸作用によつて、口内に醱酵する凡ての酸類を中和し、齲蝕を豫防します。

▼口中の黴菌に對する效果
ライオン煉歯磨は、口中に存在する諸種の病原菌の胞體を破壞して、殺菌の效果を完うしますから、最も安全であります。

▼唾液腺の活動に對する效果
ライオン煉歯磨は唾液腺の活動を助けて、唾液の分泌を盛ならしめ、歯の全面を清掃して、齲蝕を豫防します。

▼口中の感受性に對する效果
ライオン煉歯磨は、香が優しく味がさわやかで、歯觸りは誠になつかしく、如何に繊敏な趣味性の人にも必らず悦ばれます。

夜寝る前にも歯を磨け

世界的優良品

◇ライオン煉歯磨の内容は、前述の如き最高標準に達したもので、趣味的にも、衛生的にも、新時代の知識階級に、此上もなく愛好されて居ります。

◇ライオン煉歯磨が斯の如き優秀な品質で、而も此廉價で提供し得るのは、全く大組織の工場で、大量製産を實行してゐるからで御座います。

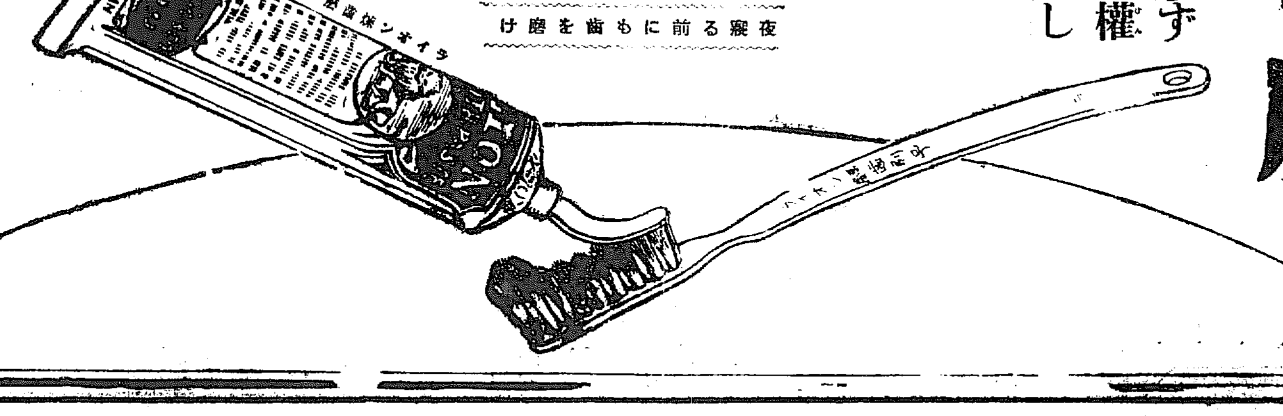

不敬罪不起訴 誤解と判つて
[illegible] 不敬なる態度に出でた [illegible] なつた（長崎電報）

清州の火事
[illegible]

實彈密送 犯人未だ不明
[illegible] の所有者が與して何者か又やすくと斯る大それた彈丸の密送は何の目的であるか [illegible] して非難してゐる向が多い（釜山支局特電）

發會式擧行
[illegible]

研交議員會合
[illegible]